京城日報 朝刊
發行所 京城府太平通一丁目三十一番地 株式會社京城日報社

紀元節御祝宴 今年も御取止め

【東京電話】畏くも 天皇陛下には來る十一日紀元の佳節、宮中三殿において嚴かなる紀元節祭を御親祭あらせられるが、御恒例の御祝宴は本年も行はれざる旨仰出された、皇軍の威武中外に燦として赫々たる戰果に大東亞十億の民翹望する時、將兵の勞苦を偲ばせ給ふ大御心のほど拜され畏き極みである、なほこの日は東條首相以下文武高官など有資格者に對し、午前九時より午後四時までの間に參賀を差許される

劃期的半島の錬成要項成る
『皇道修錬院』を設置
四錬成型に分類實施
三月一日開始

總督府では去月四日小磯總督が本府の御用始式においてなしたる訓示の趣旨に則り、現下の決戰體制に即應して、全鮮の官公吏を始めあらゆる民間會社、各種團體等の職員幹部、男女中等學校以上の學生、生徒など半島二千四百萬同胞の指導者並に中堅たるべき青壯年層に對し修養錬成の徹底的實踐をなすべく、鋭意成案中のところこのほど具體案を決定、一日これに關する小磯總督談話と共に劃期的な『修養錬成の徹底的實踐要綱』を次の如く發表した、要綱によれば各種錬成機關の中心たる『皇道修錬院』を京城府に新たに開設して總督がかねて高唱する肇國の大精神及び日本的世界觀の透徹を基調として官民各界指導者の錬成を行ひかつ全鮮官民全般にわたる修養錬成を指導せしむると同時に他方錬成方法を(一)指導者錬成(二)職域錬成(三)學校等の錬成(四)地方指導者の錬成なる四つの錬成型に分ち、被錬成者の職業、年齡、素質等に應じて左の如き修養錬成を加へ、以つて文字通り血の決戰にも堪へ得る強健なる心身を鍛へ上げんとするもので『皇道修錬院』は來る四月より開始、職域錬成及び學校等の錬成については三月一日より毎週月曜日を『錬成日』と定め所定の錬成方法に基づいて全鮮一齊に實施することゝなつてゐる、なほ總錬成ともいふべきこの未曾有の錬成に動員さるべき對象は官公吏、民間會社職員指導者などの外、全鮮の警防團員、愛國班長員約十九萬五千人、中等學校以上の男女學生、生徒約五萬人、各種官吏養成機關、官吏再教育機關に於て修業中の者約二千五百人、青年訓練所生徒約九萬七千人、青年特別錬成所生約十一萬人等を加ふれば優に五十萬人を超ゆべく其の規模、其の錬成の徹底的方式に於て小磯總督がかねて宣明せる三大施策の一を端的に具現せるものであり、それと同時に我國が生死存亡を賭して今や雄渾なる大東亞戰を戰ひ拔きつゝある秋、正に半島の決戰體制に即應する決戰的錬成といふべきである

修養錬成の徹底的實踐要綱

(一) 朝鮮總督府に皇道修錬院を新設(四月)し之に關する事務を學務局錬成課の所管とす、皇道修錬院は日本精神及び日本的世界觀を究明し、直接指導者の錬成を行ふと共に官民全般に亘る修養錬成を指導す

(二) 錬成を左の四に區分し三月一日より之を實施す

1 指導者錬成 中央及び地方を通じ官公吏及び民間の幹部並に幹部たるべき者を對象とす

2 職域錬成 別項の如き職場を對象とす

3 學校等の錬成 別項の如き學校及び學校類似の機關に於て修業中の者を對象とす

4 地方指導者錬成 地方の指導者を對象とす

(三) 錬成の實施要目左の如し

1、指導者錬成 (イ) 錬成の場所=皇道修錬院附設道場(皇道修錬院新設迄は適宜選定の道場)(ロ) 錬成期間=一期平均二週間とし被錬成者に依り一週間乃至一月間に於て適宜之を定むるものとす(ハ) 錬成の方法=嚴格なる規律の下に起居せしめ被錬成者と錬成期間の長短を考慮し適宜國體學、古典、日本的世界觀等を講習せしむると共に禊、『みそぎ』等の行及び武道教練、體操、勤勞作業を併課す(ニ) 經費、指導者錬成道場に於ける食費等は被錬成者の旅費手當中より實費を負擔せしむ

2 職域錬成 (イ) 錬成日の設定 全鮮を通じ毎週月曜日を錬成日と定む、但し當日休日なるときは前日又は翌日等の行事を實施し難きときは順延とす(ロ) 錬成日の行事、官公署、公共團體、會社、銀行、各種組合事務所等に在りては出勤定刻前三十分乃至一時間半、工場、鑛山、事業場等に在りては指導者の定むる適宜の時限及び時分に於て嚴格なる規律の下に概ね次の行事を行ふ(一)國民儀禮(二)體操及教練、時宜に依り訓話、勤勞作業其他の行事を以て之に代ふ、右の行事には女子を參加せしめ女子に對しては男子の教練に代ふることを得、警防團、鐵道愛護團は能ふ限り之を錬成日に召集し概ね同一の行事を行ふものとす

3 學校等の錬成 學校(女子を含む)に在りては職域錬成に關し定めたる錬成日に於て適宜の時限及び時分を定め職域錬成に準じ行事を行ふものとす、但し官吏等の養成機關及之に準ずるものに在りては修業者の年齡に應じ、錬成日に於ける行事を前項學校等の錬成又は職域錬成方式に據らしむるの外、指導者錬成に於ける『錬成の方法』を參酌し被錬成者の素質に應じ常時之に適應したる錬成を行ふものとす

4 地方指導者 地方錬成道場に於て1の指導者錬成に準じ之を行ふ

職域錬成を受くべき者

一、左の如き官公署及公共團體の職員

(一) 總督府(含外局)、道廳、府郡島廳、警察署、邑面事務所等(二) 地方遞信局、貯金管理所、主なる郵便局等(三) 地方鐵道局、鐵道事務所、主なる驛、保線區、機關區及び工場等(四) 地方專賣局、主なる專賣局出張所及び工場等(五) 税關及び主なる税關出張所等(六) 税務監督局及び税務署等(七) 法院、檢事局、法院支廳、檢事分局、保護觀察所及び刑務所等(八) 營林署(九) 官廳各種出張所、檢査所及び試驗場等(十) 道立醫院、學校附屬病院等(十一) 其の他錬成を行ふことを要すと認むる官公署、公共團體等

二、警防團員、愛國班長等 十九萬五千人

三、主なる會社、銀行、各種組合、工場、鑛山及び事業場等の職員(勞務者に對しても成るべく職員に準じ錬成を行ふこと)

學校等の錬成を受くべき者

一、中等學校以上の學生、生徒、約五萬人

二、別表の如き各種の官吏等の養成機關又は官吏再教育機關に於て修業中の者、約二千五百八人

機關名	入所生資格	人員	期間	教授科目程度	所在地
地方官吏養成所	判任官資格者	五〇	六月	專門程度	京城
税務官吏養成所	判任官資格者	五〇	一年	專門程度	京城
遞信從業員養成所	國民學校修了以上	九〇〇 二〇〇	三年 二年	中等學校程度の實務	京城、咸興、釜山
遞信吏員養成所	國民學校修了 中等學校卒業	五〇〇	一年	中等學校程度の實務	京城
刑務官練習所	國民學校修了 看守の現職者	一六〇 二〇〇	四月	中等一、二年程度	京城
警察官講習所	國民學校卒業	四〇〇	四月	中等一、二年程度	京城
林業技術員養成所	中等學校卒業又は乙種實業卒業	五〇	六月	中等の林業程度	京城
農業土木技術員養成所	第一種 專門學校 第二種 中等學校	二〇〇 五〇	六月	專門以上程度	京城
巡査教習所	國民學校修了	一五人乃至四〇人	四月	中等一、二年程度	各道々廳所在地
税務官署職業講習所	國民學校修了	五〇	二年	中等學校程度	京城
邑面吏員養成所	國民學校修了	各道區々 二〇～五〇	六月	中等一、二年程度	各道々廳所在地

三、青年訓練所生徒約九萬七千人

四、青年特別錬成所生約十一萬人

五、學兵訓練所等各種訓練所に入所中の者

徹底的實踐を期せ
小磯朝鮮總督談

大東亞戰爭の赫々たるわが戰果に狼狽したる敵米英は擧ての我國力に對する誤れる認識に氣づいて戰備の擴充と國內體制の整備に狂奔し、大擧反抗の機を狙つてをることはソロモン方面における彼の執拗なる反抗を見ても明かである、然るに國內一般に非常時局の長期化に伴ひ擧國一致、總力發揮等の言葉もいつとはなく時局を謳ふ者の常套語として聽きながし、格別の感銘を覺えぬのではないかとさへ憂はるゝが如きは實に嘆かはしき傾向であり深く戒心すべきことである、たとひ彼等敵國があらゆる國力を綜合し幾百萬の大軍を擁して反擊に出でようとも斷乎としてこれを擊碎する確乎不動の態勢と不退轉の決意とが遍く國民の間に漲らなければならぬのである

かゝる見地から全半島の情勢を顧みるとき遺憾ながら尚未だしの感なき能はざるものがある、今こそ半島全官民の奮起を促し一層の努力を傾けてはならぬ最も重大なる時期に直面してゐるのである、本年頭、修養錬成の徹底的實踐を強調したのもこれがためであつて、今や數十萬の官公吏及び民間の指導者たるべき者、社會の中堅たるべき青壯年が先頭に立ち實踐躬行の實を擧げたならば、以て銃後半島の總結集に成り、二千四百萬總力をあげて御奉公の誠を盡し得るものと確信するのである

斯くの如き期待と祈念とを以て今回修養錬成の徹底的實踐要綱を制定して官公吏及び民間の幹部たるべき者、會社、銀行、各種組合、工場、鑛山及び事業場等の職員、中等學校以上の學生、生徒、各種官吏等の養成機關及び學校類似の機關において修業中の者等を對象とし、一定の錬成型を定めて、來る三月一日より全鮮一齊に錬成を開始すると共に他方新年度において京城に『皇道修錬院』を新設して、日本精神及び日本的世界觀を究明し、官民全般に亘る修養錬成を指導し、附設道場に就ては直接指導者の錬成を行ふこととし、學務局錬成課を主管課としてこれら一切の統制を行はしむることに致したのである、各關係の向においてはよく如上の趣旨を體し、特に官公署、會社、工場、鑛山及び事業場等の幹部たる者は自ら陣頭に起つて部下を率ゐ、全鮮をあげて一大運動を展開し、夢にもお座なりや事務に終るが如きことなく、徹底的に實踐し又實踐せしめて、連日の如く決戰につぐ決戰を展開しつゝある未曾有の時局に際し、斃れて後已むの氣魄と體力とを錬成して、盡忠報國の實を擧げられんことを切に期待する次第である

司令官に戸塚中將
練習聯合航空總隊首腦決る

【東京電話】一新せる指揮系統、教育系統の確立により海軍航空戰力の飛躍的增強を圖るべき海軍練習聯合航空總隊の新編成は二月一日より實施されたが、同日練習聯合航空總隊初代司令官として戸塚道太郎中將が、また同總隊初代參謀長として第十一聯合航空隊參謀菊池朝三大佐がそれぞれ補職發令され海軍省より次の如く公表された、しかして戸塚總隊司令官は菊池參謀長とゝもに戰線決戰下緊要なるわが海軍航空要員の大量養成に邁進するわけでその成果は大いに期待される

海軍省公表(一日十五時) 本日左の通り補職發令せられたり

第十一聯合航空隊司令官 海軍中將 戸塚道太郎
補海軍練習聯合航空總隊司令官兼第十一聯合航空隊司令官

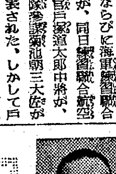

第十一聯合航空隊司令部附 海軍大佐 菊池朝三
補海軍練習聯合航空總隊參謀長兼第十一聯合航空隊參謀

略歷

戸塚道太郎中將 東京市出身、本年五十四歳、明治四十三年兵學校卒業、大正十一年十二月少佐、海大卒、多摩、最上などの艦長を經て昭和十一年十一月館山航空隊司令官、昭和十二年十二月少將、昭和十六年四月第十一聯合航空隊司令官となり昭和十六年十月中將に昇進今日に至つた

菊池朝三大佐 昭和九年十一月赤城飛行長、昭和十年十一月中佐、同年十二月航空本部員、同十四年十一月大佐に進級同十六年九月館山航空隊附參謀となつた

定期叙位

【東京電話】畏き邊りでは樞密顧問官正三位潮惠之輔氏を從二位に叙せられたほか文武官、華族一千八百八十九名に對し一日定期叙位の御沙汰あらせられた

社説 敵艦隊擊滅の大戰果

大いなる快報南海より到る。一日大本營はレンネル島沖海戰の戰果を發表したが、この戰果たるや實に敵戰艦三隻、巡洋艦四隻擊沈といふ輝然たる大戰果である。而もこの大戰果が我が海軍航空部隊の勇戰奮鬪によるものであるとはこの海戰の大なる特徴をなすものであらう。我々は新春來の大本營の發表により、また頻りに寄せられた外電の報道によつて、ソロモン水域方面における風雲が依然急を告げ、何事かあるべきを秘かに豫想してゐたのであるが、果してこのレンネル島沖海戰はそれらの中間決戰であることを知つて、全く痛快に堪へない。我々はいま大なる感激の中に心から快哉を叫ぶと同時に、この海軍の輝く偉業に對し深甚なる感謝の念を捧げたい。然しながら、この大戰果を前にして我々の留意を要することが二つある。その一は敵の愈よ執拗なる反擊の企圖であり、その二はそれ故に寧日なき我が將兵の不斷の勇戰奮鬪といふことである。敵は彼ら自身が豪語する如く、本年を期して一大反攻に出で、太平洋にあつてはソロモン水域の奪回に全力を注ぐべきことが當然に豫想されるのである。われわれは從來とも屢々この敵の意圖につき警告し來つたのであるが、このレンネル島沖に出動し來つた敵大艦隊の蠢動は實にかゝる敵意の現れであるといつてよい。勿論これに對しては盡忠無比なる我將兵の備へたる勝りあり、斷じてこれを恐るゝものではないが、銃後にあつて安らかな生活を營むことの出來る今日も確實に包まれつゝ曆日なき決戰また決戰が續けられてゐるのである。國民はこの將兵の勞苦に思ひを致して感謝の念をもちつゞけると共に、たゞ一つ戰力增強に隨つて一層の精進を誓はねばならない。

ナチスの氣魄

ナチス政權生れてこゝに十年、一月卅日のその記念日を期してヒトラー總統は久し振りに沈默を破り、その毅然たる意氣を總統宣言に託して、ドイツ國民並に全世界に呼びかけた。我々はこの宣言を通じまづ敢然として鬪爭しつゞけるヒトラー總統が愈よ複雜化する國際情勢と益々激化する世界動亂のさ中に直面して、なほ戰火の意志と灼熱の意力衰へないのみか、むしろ愈よ激しきものあるのを喜ぶ。總統はナチス政權十年間の業績を自讃した後、最後の勝利まで戰ひ拔く斷乎なる決意を披瀝したが、我々はそれがヒトラー總統の文字通りの自畫自讃でなく、全き眞實であることを認める。そもそもナチス政權發生の理由は實にベルサイユ體制の破壞の上に新しき秩序を建設することにあつた。我が親愛なる盟邦ドイツはたゞ一つこの大道を邁進して、今やその目的の大半を達成しつゝある。そこには理論の矛盾逆行もなく、また何等の行動的躊躇も停頓もなかつた。即ちナチスの所謂國家社會主義に殉ぜんとするドイツ國民の鐵の意志と力はヒトラーなる比類なき偉大なる指導者の下に、凡ゆる障碍と困難を克服して、所謂『我が鬪爭』を勝利に導いてゐるのである。我々はこの偉大なる指導者ヒトラーとその統率するドイツ國民に對して衷心の敬意を捧げると同時に我が盟邦の同志としてドイツをもつことに大なる誇りを感ずる。ヒトラー總統は本宣言に於いて世界を席捲するボルシエビズムを痛烈に排擊し『ドイツ並に盟邦にとつては勝利か然らずんば東方から押し寄せるボルシエビズムの波の中に全歐洲を沈めるか二途のうち一あるのみ』と叫んでゐる。これはドイツの對ソ戰に對する不屈不撓の態度を闡明するものであり、對ソ鬪爭をめぐる各種の謀略宣傳に對する一矢を報いたものとして注目するに足る。いづれにせよこの總統宣言を通じて我々の胸底を打つものはヒトラー總統並にドイツ國民の終局勝利の信念である。而も戰爭の現段階に對して『生き殘る國と滅ぶ國があるのみだ』と全く死ぬか生きるかの決戰に國運を賭して戰ふ氣魄を毅然として示してゐることは我々の最も頼母しく感ずるところである。

赤誠さらに沸り立つ
決戰議會に聽く
來間恭

東條首相が病氣を克服して意氣いひ得る元氣さで貴衆兩院の延期されてゐた代表質問も今日こそ行はれるといふので議場內外の空氣も何となく晴やかな中にも緊張を感じさせる、貴族院の開會劈頭に於る嶋田海相のレンネル島沖海戰大戰果の報告は異常の感激に議場を肅然とさせた、貴族院を代表しての伍堂卓雄氏は必勝態制下の思想問題と行政機構運營問題及び經濟統制運營の三點に即つて質問を展開したが、どつしり落着いた態度といひ穩健で適切なる言葉づかひといひ代表の名を辱しめない貫禄をみせた

又その演説中でも殊に行政特例の運營には人の問題が大事なことを注意し或は生產增强と極めて深い關係にある技術者は、ともすれば議論ばかりになりやすいから技術院では充分氣をつけられたいといつたのは伍堂氏が技術家出身であるだけに殊に切實な感を與へた、また統一的國民主義や機械的統合主義をさけて民間の創意と熱意を生かすべきことを力説した上、『私の經驗によつても官僚は民間に及ばない』と斷言したのは千鈞の重みがあつた

これに對する東條首相の答辯もあざやかなものだつた『今日米英が日本國內の思想攪亂に陰の手をのばすといふ心配があり、わが國內にあり勝ちな流言蜚語を驅逐し指導し嚴重に取締る必要がある、それには高官たりともいかなる身分地位にあるものでも容赦はしない』と斷言したことは政府の決意が見えて頼母しく更迭刷新についても『私みづからも陣頭に立つ考へであり大臣一同が率先して範を垂れ部下を導くことを期する決心である』と左右の大臣席をふりかへり『經濟運營には國家主義や機械的統合主義を取入れないことをはつきりさせ、行政特例の運營には民間の意見を充分に取入れて戰力ある運營を行ふつもりだ』といつた

最後に特に學生の錬成問題に觸れ『學生は同年輩の青年が前線で決死御奉公してゐることを瞬時も忘れてはならん、學生は自分自身の錬成を與へることも將來の國民指導者として必要なる學徒を錬成すべき使命をもつてゐる、からこの兩面の調和によつて或ひは本來から苦心してをる』と述べたのは東條首相が當面の事務のほかに將來の國運に深い思慮をめぐらしてをることを期せずしてものがたり聽衆を首肯させるに充分であつた

衆議院の山崎達之輔氏による代表質問もそつのあらうはずはなく纏りよく纏りあげたものと思はれる質問やその述べることも流石に手際たものである、東條首相は山崎氏が『國政運用の根本方針と國民主義にあるか、どうか』と問うたのに對しては『あくまで國民の忠誠心と力とに信頼してこれを充分活用するはずである』と答へ、山崎氏が『行政特例の効果をあげるには各種の新機構をつくるがよい、それには新しい一省を設けずに首相獲得の機構を置くがよい』と示唆した點に對しては『その點に充分注意を拂ふけれども今のところ新しい機構をつくることは考へてゐない』と言明し官民一體の眞に渾然たる擧國體制をつくることには全力をつくす旨を答へた

この日の衆議院における首相の答辯ぶりは全く元氣一ぱい、言葉に力がこもりその內容も明確で、お世辭ぬきに堂々たる首相振りであつた

重點產業推進の中樞機關を設けよ
山崎達之輔氏强調す
衆院本會議

【東京電話】一日の衆議院本會議における山崎達之輔氏の國務大臣演説に對する質疑要旨左の如し

大東亞建設の基礎と必勝不敗の態勢は全く築かれた、しかしながら敵國の反攻は執拗なる力戰苦鬪をもつて現に展開しつゝある、かゝる際一つ一つの決戰を勝ち拔きつゝ邁進するところに戰爭完遂の實が存するのである、一億國民の努力もこれに集中せらるべきであるから擧ら戰力增强上の中心的課題につき政府の所見を承りたい、第一は國政指導の根本方針に關することである、東條首相は昨年十一月地方長官會議の席上『わたくしは日本國民の國體と國史ならびに日本國民の精神に感激した忠誠心に期待して全面的強制を發動する方法を避けて來た、わたくしは今日においても同樣當時の方針を堅持してゆく決意である、これには國民の積極的な協力を期待して已まない』との趣旨を明かにされてゐるが、これはまさに戰時下における政治の基本問題であると考へる、政府の進むべき大道はあくまで國民とともにまた國民を信賴し常に國民の熱々たる愛國の熱情を鼓舞し、かつこれに應ふるにあつて、國民もまた政府を支持し、自發自動、職域に挺身し、以て國家目的達成の責任を分擔せなければならない

第二は生產增強に關することである、南方資源の開發は豫期以上の成果を得て、すでにわが戰力の增強に多大の貢獻をなしつゝあることは大いに意を强うするが、南方資源開發の徹底を期するがためには相當の時が必要である、この際國內生產の急速かつ飛躍的なる增強が極めて重大性を有する、しかるに現に生產阻害の原因たる事實も動からざる狀況であるからこれ等の根本的なる點につき格段なる創意工夫を要する、すなはち今日の場合速かに戰爭經濟體制を整へるため如何にして超重點主義を實現し實効を擧ぐるかの具體的方策が問題であつて、この根本課題の解決が最も肝要である、

その第一點は重點產業に關する行政機構の問題である、重點產業の生產計畫の作成をはじめ、勞務、資材、動力、輸送、資金などの統制管理、監督の事務を適正敏活に處理し、力强く推進するがためには强力なる一元的中樞機構の特設に待たねば全きを期し難い、總理大臣のもとに簡素なる一機關を設け、適材を拔擢して主任者となし、かつ陸軍大臣、產業關係大臣、企畫院總裁との直接連絡の方法を立て、この機關に重點產業に關する一切の權限をもつて推進せしむるの仕組をとることが最も適切である

その第二點は生產擴張のためにする國家負擔擴大の問題である、國家負擔の問題は價格政策との關聯が緊密であり、これにも相當再檢討の必要がある、戰時下低物價政策を堅持すべきことは勿論であるが、物價の適正を缺くがために生產阻害を招來する事實にも留意すべきである、しかして增產のためには大膽なる國家負擔をも斷行すべきであつてこの點において政府の施設に一段の飛躍を希望する

その第三點は企業の整備統制の問題である、各種生產は複雜なる相關關係のうへに立つが故に重要產業の各統制會の橫の連絡が肝要である、然してこの企業形態のみをもつて足れりとするか、ことに統制會の如き現在の機構のまゝにて今日の需給に應ずるに遺憾なきを得るや、少くとも戰爭遂行に應じては一本の大規模經營を斷行すべき段階に到達してはゐないか、最もこゝに大規模經營といふことは國營を意味するのではない、國營については贊成し得ざるものである、こゝにいふ大規模經營とは現在の諸會社はこれを存續せしめ、その合意によつて戰時中一元的經營のための新會社を設立し、これに一切の設備を貸付けせしむるがごとき方法を指すのであつてこの種の方法によれば極めて容易に實現し得ると思ふ

以上の三點はいづれも軍需生產增强上の基本問題であるが、戰時經濟の要諦は軍需生產と國民生活の最低保障とにあることは言を要せざるところにしてなかんづく國民食糧の確保は一大支柱である、ことに現下の建設段階においては諸般の情勢に照し食糧の國內自給を目途として速かに萬全の策を講ずべきである、第三、擧國體制の强化について一言したい、現下決戰態勢下に於ては內閣諸公がますます政治の一體化を徹底して官民一體の實を擧ぐるに遺憾なきを期することが最も大切であつてこれが爲にはその率ゐる吏僚をして深く自ら戒め綱紀を振肅しまた民心の融合に寸隙をも生ぜしめざるの用意が肝要である

坊やノ姿ヲ
戰地ノオ父サンへ

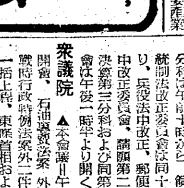

さくらフォルム

議會展望

◇…東條首相の意氣によつて議會は何だかパツと明るくなつたやうな感じを漂はせた、明るくなつたといへば貴族院本會議劈頭の戰況報告によつて我が無敵海軍の偉大なる無敵ぶりがまた傳へられたことはこの日の議會の一日を更に大いに活氣づけるものであつた、大臣にも議員にも『よしきた』といつた意氣込みがほの見えて一日の議會は成績優の上といふところ

◇…午前の貴族院本會議における伍堂卓雄氏、午後の衆議院本會議における山崎達之輔氏、いづれも代表質問としての貫禄十分、その質問內容も流石に堂々たるものであつた、答へる首相も病後とは思へぬ元氣ぶり、質問者の聞きたいところをずばりずばりといひ切つて聽く者に爽快な感じがあつた

◇…この東條的持ち味は午後の衆議院においていよいよ遺憾なく發揮された、議會第一陣の小川郷太郎氏の質問に對し、首相はいふところの陣頭指揮の手本を示してくれた、答辯に當つて自分がやらないときは一他の大臣を指して『賀屋君や』『湯澤君の番だ』といつた調子で督促して立たせ、首相統率下內閣一體の姿を如實に見せて頼母しいものがあつた

◇…首相の答辯は一問一答の形となつていよいよ生彩を放ち例へば生產擴充問題について『物がない、ないといつて何もやらないのは二に三をたせば五になるといふことしか知らない連中のことであつて、何ものか新しいものを作り出すのが日本精神だ、自分はさういふ氣持で總べてをやつてゐる』と述べ『事務を指導する政治』を明かにした、こんな調子で豫算總會は宛然首相がイニシヤチーブをとつた『東條將軍作戰の妙を發揮す』といふところか

◇…本會議、豫算總會の論議を通して要約される點は生產增强に當つて國營是か、民營是かといふ問題である、これに關聯して官紀肅正といふことが盛んに叫ばれる、しかし首相は言つた『自分は機構いぢりは大嫌ひだ問題はそれを運用する人間が腐つてゐたらなんにもならない』と喝破、官か民かの問題、そして官紀の問題も單なる政策の問題でない、こゝから論議されねばならぬことを首相は明確に示唆した

◇…貴族院の法律案委員會は着着と進行、一方衆議院の方は本會議、豫算總會の都合で未だ本格的審議には入らないが、ある意味で今議會の一つの頂點であつた昨一日を終つてけふあたりから委員會も活潑化しよう

けふの兩院

貴族院 ▲本會議なし
▲委員會=藥事法案、恩給法中改正、國民貯蓄、商工經濟會、在滿日本人の身分に關する滿洲國裁判の各委員會および決算第二分科は午前十時から、飼料配給統制法改正委員會は同十一時より、兵役法中改正、郵便年金法中改正委員會、請願第二分科、決算第三分科および同第五分科會は午後一時より開く

衆議院 ▲本會議=午後一時開會、石油專賣法案外二件、戰時行政特例法案外二件を夫々一括上程、東條首相および岸商相の提案理由説明について野田武夫氏(神奈川)公益營團法案について三木武夫(德島)今井嘉幸(兵庫)兩氏より質問、委員附託とする
▲豫算總會=午前十時開會、戰力增强を中心に中島彌團次(東京)松村謙三(富山)三好信房(熊本)の三氏、外交に關して鶴見祐輔氏(岩手)の順で質疑を行ふ
▲委員會=午前十時より增税、都制案、農業團體法、農業保險法中改正、午後一時より兵務教育數關係法の各特別委員會を開く

定例次官會議

【東京電話】一日の定例次官會議は正午より院內首相室に開會、奧村情報局次長より大東亞を中心とする米英兩國の最近の新聞論調に關し報告あり、さらに對重慶放送特に日本の治外法權撤廢などの措置に關する宣傳効果につき説明、ついで當面の諸問題に關し意見を交換して同三十分散會した

チリー不法
我公使館を遮斷

【ブエノスアイレス卅一日同盟】サンチヤゴ來電=チリー駐劄山形公使はチリー政府が樞軸との斷交を宣言する三時間前にフェルナンデス外相と會見し公使館の安全保障、在留邦人の生命財產の保護を要求したが、同外相は相互主義を條件として同要求を受諾した、しかるにチリー政府は卅日突如日本公使館に對して外部との連絡を一切遮斷するに至つた、從つて館外の在留邦人とも一切連絡が出來ない有樣である、在留邦人は卅一日各地に分散の上抑留される見込みである

サンデー毎日改題
週刊毎日 定價十五錢
特別オフセツト 動く婦人と文化
今週の人 片岡鐵兵
戰時清流
スキーは武技だ 陸軍戸山學校滑走行軍
週間時評 丸山幹治
日本軍に從軍して インド人記者マニ・カ サヴァガールの手記 寺島正譯
マライの果物 若松宗一郎
働くものの美しさ
働く婦人の服装
二月七日號

昭和書房新刊
新居格編 男性論 價一圓八〇錢 〒一五錢
あらゆる職場からする日本女性の男性への注文! 男性たるあなたは必ずやあなた自身に對する批判と讃辭の言葉を本書に見出されるでせう。これこそ日本全女性が全男性に對する內助の書!
醫學博士 山本康裕著 乳幼兒の醫學 價二圓二〇錢 〒一五錢
賢く正しく子供を育てるには正確な醫學の知識が必要である。一家庭にこの一本を備へておかれれば先づ安心! 新しき日本のお父樣お母樣はこの程度の醫學常識は是非備へて頂きたい。斯界の權威山本博士がその蘊蓄を傾けて世に問はれた名著。
日本政治研究室編 日本政治年報 昭和十八年第一輯 價四圓五〇錢 〒二〇錢
內田靖夫著 馬部隊 價二圓 〒一五錢
醫學博士 式場隆三郎著 結婚の教養 價一圓八〇錢 〒一五錢
醫學博士 赤須文男編著 若き女醫の手記 價一圓八〇錢 〒一五錢
醫學博士 赤須文男編著 結婚診斷 價一圓八〇錢 〒一五錢
昭和書房 東京市芝區新橋四ノ四 振替東京一九三一〇番

東京高師教授 中川一男著 現代世界史概論 A5判五六〇頁 價五圓 〒三〇
國際聯盟を中心とする舊體制の世界、日獨伊新體制國家の活躍、第二次歐洲大戰、世界史的見地より見たる大東亞戰爭、大東亞戰爭を繞る世界情勢等を解明したる最初の『日本を中心とする世界史』である。
大日本佛教會編纂 西方宗教事情とその諸問題 文部省主催『南方宗教講座』の講録 價一・八〇 〒二五
中川一男著 西洋中世史新論 價七・四〇 〒四五 中世史の新研究書として推奬する
川合安雄著 新式商業簿記精義 價二・八〇 〒三〇 商工業を背負つて立つ青年の必讀書
東京・小石川 振替東京五三二二 東京開成館

農業世界 新年號 附録つき 定價六十錢 送料六錢
農村農民に對する軍の要望……陸軍報道部長 谷萩大佐
農地開發營團使命
白系露人農家建築
廚芥利用養豚實際
竹箒の造り方
醫者と百姓
山の芋叢談
甘藷苗床樣式踏査
溫床育苗と合理化
獻花園の設計管理
內原爐邊閑談
砂糖黍の栽培
堆肥框の造り方
驢と騾
燒土の效果と製方
端境期に蔬菜栽培
櫻皮細工の手ほどき
別冊附録 增產農事暦
▼食糧學校參觀記 ▼農業科學研究所 ▼兎冬の管理 ▼秋蠶の捕へ方と効用 ▼農業世界增產新聞 ▼荷造器の手入
東京日本橋 振替東京二四〇 博文館

德富蘇峰先生著
興亞の大義 【B六判三三〇頁 定價壹圓 送料十五錢】
夙に米英の野望を看破して、東亞の興隆は米英勢力の驅逐にありと論ぜる先生が、口に筆に烈々の熱誠を披瀝して今次聖戰の目的が東亞の大義に徹するに在る所以を明かにし、以て國民の向ふ所を啓示せられたるものである。
吉田松陰 【B六判三五〇頁 定價壹圓五拾錢 送料十四錢】
和魂の權化、維新の先覺たる松陰先生を讃へるは今より切なるはなし。現下欲するは形似的松陰に非ず、實に先生の獻身的精神、愛國的氣魄である。その風格、識見眞に傳へて剰す處なし。深刻未曾有の國難に際し切に必讀を奬む。
東京神田 株式會社 明治書院

青少年向・增刷出來★ 偕成社
野村愛正著 ダバオの父 太田恭三郎 價一・六〇 〒一五
英米人を怖れしめた二十餘歳の一青年が數千の同胞を率ゐ幾多の天險と戰つてダバオを開き日本民族の意氣を示した血と涙の物語(文部省推薦)
和田傳著 熊澤蕃山 價一・六〇 〒一五
松原宏遠著 元素發見物語 價一・九〇 〒一五
太古から現代に至る九十二種の化學諸元素の發見に伴ふ苦心や秘話を述べた、一面に於て大科學者の列傳であり又科學發達史でもある。
福田秀夫著 運河の話 價一・五〇 〒一五
山野を越えトンネルを潛つて走る運河の開鑿にはどんな工夫と努力が拂はれるか大自然と鬪ふ人々の、科學の美しい結晶は果して何を語るであらうか。
中正夫著 航空日本 翼の勝利 價一・五〇 〒一五
世界の空を壓して躍進する航空日本の技術、獨自の發明、猛訓練の苦心、壯烈無比の戰績、激斗爆擊の實況等を多數の興味ある寫眞入りで說く。

帝鑛改正案上程
貴院、委員會一問一答

【東京電話】衆議院を通過した帝國鑛業開發株式會社法中改正法律案が一日貴族院に上程されるにあたり時に帝國鑛業開發の國策的見地からは多大の關心が寄せられてゐるが、一日午後の貴族院における同法案委員會の席上各委員と政府との間に一問一答が行はれ、椎名商工次官及び津田金融局長は左の諸點に亘つて政府の意圖を明確に表明するところがあつた

倉知鐵吉氏（同和）鑛山の賣收價格について協議が纏まらぬ場合は政府で決めるか

椎名次官 いま考へてゐるところでは官民の双方をもつて構成する評價委員會を作つてこれをもつて評價をしめることにしたい

伊藤文吉男（公正）日本產金振興株式會社は各種金山に對し相當多額の貸付をなしてをり、そのなかには不良債權と見られるものが相當ある、これと合併の際にそのまゝ帝國鑛業開發會社に引繼ぐことは同會社の今後の經理に惡影響を及ぼすのではないか

津田局長 日本產金會社に二億數千萬圓の貸付をなしてゐるが、これをそのまゝ債權として帝國鑛業開發に引繼ぐ考へである、これにより會社及帝國鑛業の財政を危殆ならしめることは思はない

伊藤男 帝國鑛業の買取つたものは殆ど損失になるのではないかと思ふが、この場合に政府より出す金で補ふことになるか

次官 政府の命令事業として帝國鑛業に特別會計を設け、他の事業とは別個に處理せしめる

伊藤男 合併による帝國鑛業の補給金の增額如何

局長 今後は補給金は段增額すると思ふ

大野綠一郎氏（無所屬）帝國鑛業と產金振興會社との合併時期如何

局長 四月に合併の運びをなすことになつてゐる

村瀬直養氏（研究會）帝國鑛業と產金振興との合併以後の監督權の問題はどうなるか

局長 監督については合併後も法規的には從來と變りない、帝國鑛業は依然商工省の所管であるが、特別會計で貸付ふ部分があるので大藏省から管理官が出て金に關しては帝國鑛業を監督して行くことになる

伊藤男 帝國鑛業の今後の經營方針に變化はないか

次官 軍需資材の增產は無條件であり、一層帝國鑛業に期待するものがある、從つて帝國鑛業としても昔に數倍する仕事をしてをり、今後は直接經營には指導助成の方法により一層增產のためにあらゆる施策を加へねばならぬと思ふ

大河内正敏子（研究會）企業の採算の惡化により休止してゐる鑛山がかなりある、鑛山は一度休止してしまふとこれを再開することは極めて困難である、增產の緊要な折から帝國鑛業をして營利を目的とする事業でなしに生產を目指す事業をせしめることは出來ないか、即ち生產者の引合ふ値段で鑛物を買取り、精鑛業者の引合ふ値段で販賣し、これによる損失を國庫で補助するといふ新しい價格制度を設ける考へはないか

次官 お示しのことは現行法でも出來ると思ふ、これは物價政策の新しい提案とも考へられるのでこれをやるかどうかは私より明確にお答へ出來ない

戰時行政特例等
衆議院豫算總會 小川郷太郎氏質問

【東京電話】一日午後の衆議院豫算總會は三時十二分開會

小川郷太郎氏（翼政）戰時行政職權特例法案の根本趣旨は官僚統制の是正にあると考へるが戰時行政特例は法律による人または法人の行爲に對する制限、禁止を除くことになつてゐる、しかし同時に命令による各種の制限をもこの法案によつて緩和することも必要ではないか、根本は統制方法が勞務、生產、配給などについて細か過ぎることにあるのではないか

東條首相 特例法の立法理由その目的は生產の飛躍的增加、綜合國力發揮にある、細かい法律論は別として今日生產を增强するためには企業者の創意を最高度に發揚することが必要である、そのため『べからず』で制限することを排除するため首相の權限强化も必要となる、官僚統制の云々といふ觀本主義は考へてゐない、その精神は增產完遂にある

小川氏 戰時行政職權特例によれば首相の權限は强化され指示權を持ち首相權限の委讓を行はしめることが可能となるが、運用が重要である、指示するとは命令することであるか、または指示によつて現行政治機構が圓滑に動くと考へるか、首相が各省大臣の權限を自ら行ふ場合もあるか、鐵、石炭、輕金屬は商工省に、船は海軍に、航空機は陸海軍に任せるとすれば總理はこれらを綜合する必要がある、總理の直屬機關が必要になると考へるが如何

東條首相 私は行政機構よりは人である、私は人間本位である、さきの行政機構の改革は南方へ人を出す必要上已むを得ずやつたのであつて、私はこの勅令および法案があれば立派に職責を果すつもりである、もちろん各省大臣また民間の意見を充分聽きこれを判斷して私が指示する、しかも指示に對しては行政大臣は從ふべきものである指示と指揮命令は言葉の差と思ふ、官僚の關係を考へれば判然とするはずである、指示といつたのは私も各省大臣もともに國務大臣であるからである、本年を乘り切る爲に私はあらゆる努力を盡す積りであり、その爲に特例法案も出した、いま具體案は申上げかねるが民間の意見を聽取するにも充分の方法を講ずる考へである

小川氏 與論主義は五重要物資のほかこれに關聯する物資は五品目に準ずる措置をとるか

東條首相 職權特例は戰時措置で職權を强化するのであるから當然である、重要な五品目に限定したのもその趣旨であつて當然と考へる

小川氏 輸送力の重要性にかんがみ政府は計畫造船を實施して鐵を節約し木船建造にも努力してゐるが、造船の實情について伺ひたい

東條首相 海上輸送力は極めて重大であり政府は計畫造船木造船にも努力するほか船以外の後などの輸送力をも利用することを考へてゐる、輸送力增强に對する私の信念はやればできるといふことにある、海は船で渡ると限らぬことは恰も戰場で道を選ばぬと同樣である、私は二と三とを加へて二十にも三十にもしてゆきたい、困難があればこれを乘り切るのが私の信念である

小川氏 船と共に車輛の增產も必要ではないか兩者を睨み合せることが必要である、海陸輸送行政も一元化する必要はないか

東條首相 海陸輸送力の關係は御說のごとく密接である、政府は陸運强化に必要の措置を講じてゐる、港灣行政の一元化も必要でその新一元化を切に望んである

小川氏 府縣の經濟ブロックは生產增强に障碍があると思ふが地方行政機構は增產に翻應するに適當でない、特例法案の精神で府縣單位を打破しては如何

湯澤内相 府縣ブロックについては弊害がないやう充分取締つてゐる

以上をもつて小川氏の質疑を終り午後五時七分散會した

全鮮的に畑地開墾
麥その他雜穀增產

總督府農林局では增米計畫に併ふ麥その他雜穀增產のため明十八年度以降十ケ年計畫で全鮮にわたり畑地の大々的開墾を助成を行ふこととなつた、右計畫によれば十八年度以降十ケ年に畑地十萬町歩開墾を目標とし初年度は三千町歩を開墾、爾後一ケ年一萬町歩、最終年度一萬七千町歩の休閑地を開發して畑地となさんとするもので、これが實施に當つては道所管事業とし、開墾費の五割の補助金を交付することとなつてゐる

造船資材確保等
本府で山林課長會議

總督府では來る十二日から一週間本府において各道山林課長會議を開催する、同會議においては十八年度中の木材需給、新林業政策の徹底、民有林の統制等の戰力增强と重大關係ある造船用資材の確保に重點を置き、また食糧增產の一部として食用となし得る山菜、樹實、蕨類、ドングリ等の採取獎勵等に關する件も協議決定されることゝなつてゐる

金組三十六年
記念事業決定

來る五月卅日は金融組合創設以來滿卅六年に相當するので金融組合聯合會では、記念行事について計畫中であつたがこの程大體次のやうに決つた

三十日午後七時から府民館に『記念講演の夕』を催し引續き文化映畫、ニユースを上映するが講師は目下東京の某々有力者に交渉中である、また二十八日から三十日までの三日間三越百貨店に記念寫眞展覽會と紙芝居實演會を催すが寫眞展に出品の寫眞は『時局下の要請に應ずる指導性あるもの』として來る四月末日を締切に廣く一般から募集する

三井銀行總會 【東京電話】三井銀行では卅日の臨時總會において第一銀行との合併に關する諸事項を可決新銀行設立委員に萬代順四郎、松田□□、秋山信□、大矢知昇の四氏が選任された

第一銀行總會 【東京電話】第一銀行では卅日理事會で當期利益金處分案（配當年八分据置）および三井銀行との合併に關する諸事項を可決、新銀行設立委員に明石照男、佐々木修二郎、堀上整太郎、小宮信三の四氏を選任、任期滿了の監査役中[illegible]を重任した

届出を嚴重勵行
戸籍寄留調査の懇談會

半島を擧げて歡びに包まれてゐる兵役法施行の萬全を期するため戸籍および寄留簿を整備する運動施策として三月一日午後八時現在を期して全鮮に亘り『戸籍および寄留』の一齊調査が施行さるゝこととなり、廿八日までを準備期間として愛國班を通じ戸籍寄留調査票が配布される、よつて京城府ではこれが徹底を期するため一日午後二時から府民館に倉茂軍報道部長、金子京城地方法院長臨席し古市府尹、千田總務部長、戸籍課長以下各町總代、町會事務員、府出張所職員など三百餘名出席『一齊調査實施に關する懇談會』を開いた、古市府尹の挨拶のゝち倉茂軍報道部長は

榮えある兵役法の實施に當り戸籍および寄留の整備は緊急且重大で、一齊調査の結果實際數と戸籍面の一致をみるに至るとは喜ばしい不備に就ての一例を擧ぐれば先般青年特別錬成所開設入所に當りて呼出した者の中から女性が出て來たが、これらは明かに半島における戸籍の不備を物語つてゐる、今回の調査に當つて町總代各位の格別なる御協力を願ひたい

と述べ金子地方法院長は

從來とも朝鮮の戸籍および寄留は不備な點が多いからこの榮えある兵役法實施をしてますく光輝あらしむるため一段と届出を嚴重にして頂きたい、地方法院管内の國民學校について調べてみると七千三百名の生徒中年齡相違の者が千六百名現れた實例もありその一端を物語つてゐるが今回の一齊調査に當つては一人も漏れなく届出を嚴重に勵行して頂きたい

と述べ、京城府戸籍課長の細目に亘る說明注意があつて四時終了した

大鐵、二重役關急へ

【大阪電話】關急、大鐵の合併は對等比率をもつて二月一日を期し實行され、これにより大鐵は解散、社長、專務、取締役の三氏は殘務整理のため囑託として入社する、大鐵線は今後南大阪線と改稱、自動線は川南線となる、今回の合併成立によつて關急の總資本金は一億三千九百九十七萬圓（内拂込一億九百九十二萬圓）となる

工業用生糸配給
統合協議會打合

工業用生糸配給統制協議會では一日午後一時半から府民館に初顏合せの第一回打合會を開催、出席者約廿名で一―三月期における機業家、組合への配給割當、製糸家への生產割當に對する比率を協議決定した

滿洲開拓民割當
京畿ほか七道に決定

朝鮮より滿洲國へ入植せしむべき明年度の集團開拓民は、過般の各道關係課長會議において二千戸約一萬人を送り出すことに決定、目下本府司政局において關係各道と聯絡をとり開拓民の入植準備を進めつゝあるが、今回集團開拓民選定を割當てられる地方は京畿、忠南北、全南北、慶南北、江原道の八道で入植地は滿洲國側と打合せの結果通化、間島、黑河、興安南北、北安の六省と決定した、また開拓民の選定に當つては各道の分村計畫と睨み合せて行ふこととしてゐるが、入植時期は現地に於る開拓民の營農準備に便ならしむるため例年より早く四月末までには全部の入植を終る見込みである

買漁り買溜防止
商議各方面へ通牒

決戰下、勝ちぬくための戰力增强に資するため、朝鮮においても內地の方針に順應しその特殊事情を加味して物品稅その他間接稅を中心とする大增稅を斷行することに決定したが、從來の例に徵すれば增稅の發表ある每に無反省なる一部消費者の買漁り、買溜ならびに無自覺な業者の爆助的な賣惜み等の違反行爲が多く、今回も增稅を見越して既に一部に斯かる面白からざる傾向が現れつゝあるので、朝鮮商議聯合會では、このほど地方各商工會議所の名をもつて管內各地商議會頭並に協力會長、各業態代表者に對し、決戰下最も忌むべき利敵行爲たるこの種違反行爲の惹起を未然に防止するため關係官廳と連絡して講演會の開催、印刷物の配布、各業種別組合の申合せ、自警等の方法によつてこれが趣旨の徹底に努めるやうそれ〴〵通牒を發した

東拓七分据置 東拓では來る廿三日東京本社に第四十八回定時株主總會を開催、當期諸決算案並に利益金處分案（配當年七分据置）退任理事上内彦策氏に慰勞金贈呈の件等附議する

殖銀九分据置 殖銀では來る十三日午前十時より同行會議室に第四十九回定時株主總會を開き、當期諸決算案並に利益金處分案（配當九分据置）監事進辰馬氏任期滿了につき改選の件を附議する

鮮銀七分据置 鮮銀では來る廿日午前十時から東京において第六十七回定時株主總會を開き當期諸決算案並に利益金處分案（配當年七分据置）役員監事任期滿了につき改選、商議役松原純一氏に慰勞金贈呈の件を附議する

住友銀行据置（大阪電話）住友銀行では一月十五日本店に定時總會を開催、當期利益金處分案（配當年八分据置）重役五名任期滿了につき再選および取締役、監査役各一名增員ならびに定款一部變更の件を附議する

殖銀異動（一日附）（括弧內舊職）

產業金融課長代理兼公共金融課長代理（馬山支店長代理兼新馬山派出所主任）大橋一雄、馬山支店長代理兼新馬山派出所主任（春川支店長代理）林滿舟、春川支店長代理（海州支店長代理）鹽島生光、海州支店長代理（仁川支店々內店長代理）山田有治、仁川支店々內店長代理（仁川支店）油尾進、忠州支店長代理（淸津支店）白瀬和夫、金堤支店々內店長代理（金堤支店）松山博光、依願解職（忠州支店長代理）兼安公照、依願解職（產業金融課長代理兼公共金融課長代理）岡本正人

各地大引一覽（一日後場）

朝取 短期

銘柄	大引	高値	安値
朝新	二一・四	二一・五	二一・四
東新	八五・八	八六・〇	八四・九
大新	—	—	—
鐘新	七六・九	七七・〇	七六・一
高周波	六四・五	六四・五	六四・二
鐘紡	—	一二八・九	一二八・九
三重新	五五・九	五五・九	五五・九
岩村	—	—	—
滿業新	二〇・七	二〇・七	二〇・七
北紙	—	四〇・〇	四〇・〇

大引 二・二五分

大株 短期

銘柄	大引	高値	安値
大新	四四・八	四四・八	四四・二
鐘新	七六・九	七六・九	七五・九
鐘紡	一二八・三	一二八・五	一二七・六
東紡	一四六・〇	一四六・〇	一四五・一
日石	七六・七	七七・〇	七六・六
日立	九五・一	九五・四	九三・六
東新	八五・三	八五・五	八四・七
帝人新	六八・二	六八・二	六七・四
郵船	九七・九	九七・九	九六・六
商船	八九・三	八九・四	八八・〇
三重工	九七・二	九七・二	九六・〇
神戸鋼	九五・五	九五・五	九四・五

大引 二・三三分

東株 短期

銘柄	大引	高値	安値
東新	八五・六	八五・八	八四・八
郵船新	八四・四	八四・五	八三・三
三菱重	九七・二	九七・五	九六・〇
鐘新	七七・〇	七七・五	七六・〇
帝人新	六八・四	六八・五	六七・五
日立	九五・四	九五・四	九三・五
大新	四五・〇	四五・〇	四四・五
鋼管	七一・七	七一・八	七一・〇
日石	七六・九	七六・九	七六・五

大引 二・四六分

南方陸軍軍政の進展
各地の特色を尊重 統治成績向上に努む（1）

【東京電話】大東亞戰爭開始以來茲に一年二ケ月、南方占領地における軍政は占領地の物心總力を戰爭完遂へ結集することを最大眼目とし治安の回復、重要國防資源の急速な取得および作戰軍の現地自活の强化を目的として强力に施行されて來たが、現地軍官民の多大な努力と國内からの支援とにより着々その實績を擧げ、所期以上の進展を示してゐる、今回陸軍では南方軍政當局の基本政策およびその現況につき左の如くこれを明かにした

軍政の基本事項

一、軍政機構 軍政は統帥行爲の一部であつてこれが實行の責任は軍にある、從つてこれが指導も指揮統帥の系統に隨つて行はるべきものであるが、一般國務と密接な關係を持つものであるからその基本的事項はこれを大本營政府連絡會議の議によつて決定し、また經濟建設の企畫院および統制などについては大東亞省の連絡會議を通じ關係各省と密に連絡決定するなど固く戰爭に國家の總力を發揮せしむるごとく措置せられてゐる、現地軍政機構であるが南方各地域は各々その特性を有しかつその統治要領も地域により差違があるので、各地の軍政機構もまた各々その特色を持たしてゐる、概括的にこれを述ぶれば比島およびビルマでは原住民による行政府をわが指導下に運用し、他地域では軍自ら行政に任ずるの方式により機構が定められてゐる、各軍には軍政實施の衝に當る軍政監部が設けられその本部は所により多少の差異はあるが概ね總務、內務、司法、產業、財務、交通、敵產管理の各部に分れ恰も內地における各省の如き中央行政機關として活動し、地方行政機關としてはジヤワの大部マライ、スマトラ、ボルネオ各州、市に市政長官以下を駐し比島およびビルマは各州、市の行政は政府に監督せしめてゐる故にこれが指導のために各々數ケ所に軍政支部を置き、またジヤワのジヨクジヤおよびソロの二州ならびにビルマのシヤン諸州の如きはわが指揮下に從來の土侯をもつて地方行政の衝に當らしてゐる

右に述べたものは軍政機構の要領であるが、これには成可く要員を減少し各省の官吏および民間有能者を指導者として統治成績の向上に努めてゐる、しかしながら占領地は將來においても一部的反抗を豫測しなければならないので、作戰と軍政とは緊密一體でなければならないのみでなく作戰軍日常の健民壯馬の策も軍政と不可分の關係を持つものであり軍政機關中主要の位置には武官を充當してゐる次第である、大東亞省と軍との關係であるが、本質的には大東亞省設置により軍政は何ら變化はないしかし前にも申述べた如く軍政と國務とは密接不可分の關係があるから軍政に國務より協力を必要とする部面すなはち占領地外の大東亞地域（內地を含む）と關聯ある事項、將來に屬ふる調査、研究、準備など尠くないので、これら大東亞省で大東亞全般の一環として當面に當る適當の企畫、調整などは大東亞省とするのである、從つて南方建設の連絡委員會により、これを審議しまた南方要員の錬成に當る錬成問題は大東亞省の所管となつてゐる

二、軍政指導要領 現に軍政を實施するため指標としてゐる指導要領中主要なる事項を述ぶれば次の如くである

（一）統治の實施 に當りては特に、風俗習慣の尊重に留意す、即ち統治は物心兩面の把握ありて初めて全きを期し得るのであつて軍政の目的たる治安の確保も重要國防資源の急速取得も住民の心からなる協力を得てはじめて實現し得べく、之がため注意を加へてゐる諸件は、在來の習慣の尊重をもつて第一としてゐる、その他の歴史および民族性などを深く研究することなく徒らに多くの法令を制定し、または土地に合せざる風習などを强要するなどの民心離反の原因をなすことを嚴に戒めてゐる、故に軍政實施に當りては在來の風俗習慣はこれを十分に尊重し不必要なる容喙、改正などはこれを避けしめてゐる、就中宗教は原住民の心底に深く浸透した信仰心また極めて旺盛なるにかんがみ在來の宗教は統治に妨げない限りこれを保護するの方針により、また信仰に基く風習はつとめてこれを尊重しもつて人心の安定民心の把握に努めてゐる、第二は土侯の取扱ひであるがこれまた社會的宗教的また場所によりては政治的の地位を有してゐたものであつてこれが取扱ひには特に愼重を期し徒らに日本人的價値觀をふりかざして土侯を輕蔑し或は土侯の私生活に細部の干渉を加へるが如きことはこれを避けてゐる、第三は日本人の自重であるが、從來の例によれば異民族に對する日本人的不當の行動が政策全般をうちこはし民心を惡化せしめたことが尠くないので、直接異民族に接すべき軍政要員、進出邦人はとくに日本人たるの矜持を保持せしむるごとく指導を加へてゐる

（二）極力殘存統治機構 を利用し不必要なかつ急激な變化を避け統治の圓滑化を期するとともになるべく多くの原住民を活用して最少限の日本人をもつて統治の目的を達成すべく留意してゐる

（三）民族指導は 治下諸民族に對して大東亞戰爭の眞意義を徹底せしめもつて同甘共苦各々その能力に應じ欣然わが施策に協力せしむることを主眼とし、原住民に對しては當面徒らに觀念的主義を鼓吹し、或は形式的文化の普及を避け帝國に對する親意識を助成せしむることを方針として指導し、華僑に對しては各地域の特性に共きわれに協力同調するごとく指導し心より悅服し來るものに對してはその經濟的活動も相應にこれを認むる方針であり、印度人に對しても帝國は英濠印度に對し攻勢を加へつゝあるも印度人を敵とするにあらずして英米の武力を破摧するの眞意を明かにし、敵國人に對してはもちろん衡平たる態度をもつてこれに臨みあるも、われに心服し來るものに對して技術者などはその能力を發揮せしめてゐる、樞軸諸國との關係ますます緊密を加ふるの秋これら諸國民のわが占領地に在留するものに對してなし得る限りの便宜をはかつてゐることはもちろんである

（四）軍政の實施 にあたつては徒らな劃一的方策を廢してよく各地域の戰爭遂行上における地位產業、經濟上の能力及び民土などにつきその特異性を詳かにし、特に各地域に對し帝國が何を求めんとするかを明かにして施策のよろしきを得るに努めてゐる

（五）經濟開發に おいて特に留意してゐるのはまづ極力現地の人的、物的資源を活用しなるべく國內の負擔を輕減しながら開發目的の達成を圖るをもつて第一とし、次に開發能率の發揮を所期して民間業者の組織および經驗を活用して生產の向上を圖ること、これがため徒らなる營利的統一組織の結成はさけてゐる、しかしながらこれら擔當指定業者に對してはその權益を與へたものでもなく、また既成事實として將來必ずこれを附與するものでもないことは明示されてゐる、しかしてこれら擔當指定業者もこの國家の方針に從ひ南方開發擔當の光榮を認識して挺身努力してゐるので、南方經濟において問題となるは各種特產資源であるが、これは徒らに潛在減產を行はず綜合的開發利用の方途を開く方針で進んでゐる

（六）敵產處理に ついては南方にある莫大なる敵產を以て帝國の戰爭遂行力の劃期的躍進を圖る如く適切なる施策が講ぜられてゐる、從つて前項でも述べたごとくこれら敵產が戰後私人の特權化するが如きことなきはもちろん、全國民が均霑し得るが如く特別の工夫が考究されつゝある

（七）海上輸送力 の重要性はこゝに贅言を要しない、南方經營でも決定的要素とも稱し得べく南方各地においても海上輸送力增强のためもちろ得べき方策はあますところなく利用するごとく努力中である

（八）財政金融は 速かに財政の自立を圖つて軍政費はもちろんのこと將來は國防に要する經費も應能負擔することく努力してゐる

隨想錄

日本砲が鳴りをひそめると、米英側では『氣味がわるくていかん』と云ふさうだが、沈默幾日の後に、我が荒鷲は再び戰果を擧げた▲大本營の發表によると、ソロモンには出動する敵艦のうち戰艦三隻、巡洋艦四隻を擊沈あるひは擊破してゐる。海洋に浮ぶ巨大な城を、七隻までも叩きつけられては、いかに執念深い敵も悲鳴をあげたに相違ない▲ソロモンが今次大戰爭の關ヶ原であることは、味方も敵も充分承知の上だ。從つてこの輝やかしい戰果を我等に傳へるまでには、皇軍將兵がどのやうな辛苦を經驗してゐるかは想像に餘りがあると共に、敵が更に新手を繰出して來るであらうことも忘れてはならぬ▲沈められても沈められても後から後からと戰艦を、巡洋艦を出して來る敵の生產力には、決して油斷はならない。『敵の多いのは張合ひがある』と我が將兵は笑つてゐるが、此處まで來れば彼我國民の根比べ、ねばりくらべだ▲敵をソロモンに食ひとめて一歩も前進させまいとする我が將兵の氣魄は、そのまゝ國民一般の氣魄でなければならぬ。まつたく一億の心は、將兵と俱にソロモンに飛び立つて、決戰また決戰に張り切つてゐる▲有史以來二千六百餘年、光榮ある日本人と生れ來て未だ嘗てこのやうに偉大な事業を持ち得たものは我々より外にはない。それならば、水も洩らさぬ鐵壁を築いて勝ちぬくべきである▲大戰果を收め得るために、我方も自爆七機、未歸還三機を出してゐるがその尊い犧牲を思へば、物の不足など、何にもいつてはならない。

半島禮讃
小澤恒一

【九龍淵】九つの龍のひそむといひつたふ淵のほとりの紅葉いろこき

【連珠潭】水晶の玉をとかして天津空がながしけるかや谷の眞清水

【萬物相】天そそる幾々の嶮みつつあれば想ひは遠くつくることなし

【觀相臺】碧潭のほとりに映ゆる二もとの楓のいろのうるはしきかも

【金剛門】金剛の奧の山路のひとところ紅葉ちりしき足踏みかねつ

【久米山莊】山莊のランプのもとに味へるすきやきの調理忘れかねつ

【毘盧峰】金剛の峰の白雲とびさりて海の面しづかに朝日のぼらす

【五獅子峽】藥を分け藤をくぐりだれば山峽に靄なきて日たかくなりぬ

【佛國寺】蓮池のほとりにあはく月いでて韓つ乙女の昔しのばゆ

【石窟庵】東の空はしらみて御佛のすがたほのかにあふぐうれしき

不連續線
呼び方

細君が自分の主人のことを第三者に話す場合、いろ〳〵な呼び方がある。『主人が』とか『宅が』『家では』は先づ普通で『宅の主人』『家の主人』『家の人』とかいふのもあれば『宅の山崎』や『家の山崎』もあり、少々どうかと思ふのには『家の次郎』や『の次郎』もあり、戰に『山崎が』『次郎が』で片付ける人もあるし『お父さん』『宅のお父さん』『家のお父さん』もあるが、『パパ』『家のパパ』『宅のパパ』は、この頃少くなつた。洵に日本は言靈の國である。

『燒夷彈』
文化映畫 兩系館に上映

文化映畫の紅白兩系封切が華らしく來る二月第三週（陸軍記念日）に全鮮一齊に行はれるがその作品は陸軍報道本部指導、大日本防空協會企畫、理研製作の『燒夷彈』三卷である

同篇は燒夷彈のあらゆる種類とその性能を明かにすると共に國土防衛の完璧を期するためにはその威力を充分に知悉してゐなければならない點を詳細に描いた作品で朝鮮映畫配給社では防空關係と話つて銃後國民の必見を要請する筈である

◇京城國民教育研究會例會 一日（火）開催豫定のところ都合により廿三日（火）に延期

文藝への總督賞制度の意義（3）
金村龍濟

半島における我々の國民文學を表徵し、また振興するために、いよいよ朝鮮總督（文學）賞が設定された日の發表があつた。

この有難い總督閣下の御心遣ひに接して、感激感謝するものは、ひとり文學に志す我々だけにとどまるべきであらうか。過去卅年間の文化的成長の水準が、このことのある段階にまで高まつて來たといふ意味において、二千四百萬の民衆が、ひとしく喜ぶべき、誇といはなければならないのだ。

與にまた、文學の仕事をもつて幾分なりとも國家のために御奉公申上げようと精進する我々にとつては、この喜びと共に、一層の重い責任をおほせつかつたやうな緊縮な氣持を抱いたことであらう。

このやうな感激と責任感の下に我々はこの名譽ある總督賞の意義を益々光輝あらしめたい。これらそれぞれの一年間の功勞者一人に對して與へられるであらうこの表彰は、單にその個人の手柄に止まるものではなく、半島における國民文壇全體が既に表彰されてゐるといふ事實を祝ふべきである。

このやうなうるはしい行事に、我々が酬ひするであらうかは別として、當局をしてこれまでに信賴せしめるものがあつたといふことだけは我々の光榮である。そして、そのために色々と努力してくれたことであらう先輩や、國民文學の實績を上げてゐる多くの同僚に對して敬意を表したいと思ふ。

さてこの制度の意義が從來の內地に行はれる各種の文學賞とも違ふ權威をもつのは、最初から名實ともに國家的性質を帶びてゐるといふことであらう。それはまた新らしい日本文學の大東亞的發展を助成するために大いなる貢獻をなすであらう。そして現實の問題の一つとしては、國語普及運動などが、低次の線のみを對象として來た缺陷を補正して、文化の一中樞をなす文學精神の高次に於て完璧を期する結果を齎すであらう。

最後に、この貴重なる文學賞に對する我々の心構へといふことであるが、作者も銓衡員もこれまでの一切の古い文壇の慣習觀念から完全に脱却して貰ひたいといふことである。そして眞に愛國文學の至高に燃えて創作せる作品に與へられなければならない。かりそめにも、安易な妥協や便宜主義がこの運用に參畫する人々の間にあるやうなことがあつては、誠に申譯ない誤りといふべきである。（筆者は朝鮮文人協會常任幹事）

總てを戰爭へ！
證券投資も戰力增强へ
大原證券
京城府明治町二丁目

淋疾に劃期的新劑の出現
優 ユーロン 龍
「萬有」
ユーロンは化學療法劑中最高の分子規格を有し內服のみにより淋菌を完全に撲滅するが故に決定的治淋劑にして全治療界より絶讃を享くるのみならず凡ゆる化膿性疾患に應用して卓効を奏す
適應症 急・慢性淋疾、丹毒、敗血症、中耳炎、扁桃腺炎、乳腺炎、蓄膿症、化膿性疾患
包裝 錠劑 二十錠入 百錠入 粉末 十五瓦入 廿五瓦入
商標 登錄 Banyu
萬有製藥株式會社
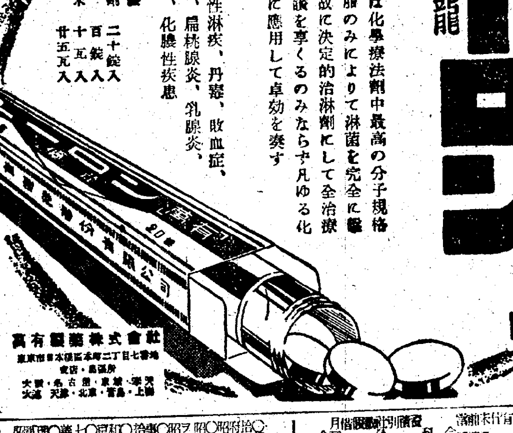

疲勞恢復 健康增進に
ビオトニク
植村製藥株式會社

わきが 自宅 新療法 無代進呈
日本醫藥研究所

少 砂鐵 ドリル
京城唯一のドリル專門店
特約店 玉村商事有限會社
京城府永樂町一丁目 電話本局②四六六一

武田產婦人科病院
武田產婆學講習所
武田正房

義手足．コルセット
技術優秀
進步改良セル製品
御申越次第カタログ進呈
京城長谷川町 高野義肢製作所

戰時体錬剤
二圓 二十五日量
一圓六十錢
虛弱者を强くする！
各種の體錬に耐へ難い人は先づわかもとで體質改善を…
わかもとは豐富なビタミンB複合體と三消化酵素の協力で、胃腸機能を引上げ榮養を充實すると共に新陳代謝を昂め疲勞を輕減し、體錬の效果を十分に發揮して體力を向上します。
錠劑 わかもと
東京 わかもと本舖
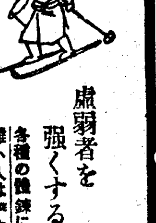

せきにパコイン
好評絶讃の鎮咳祛痰新藥

商業登記公告

[illegible]

第七回貸借對照表（昭和十七年十二月三十一日現在）

朝鮮實業株式會社

[illegible]

その死闘思ふべし　輝くレンネル島沖海戦　銃後も負けるな

倉茂軍報道部長談

レンネル島沖海戦に於てわが海軍部隊の擧げた輝々の戦果に對し皇軍将兵が如何に勞苦を續けて獲得した戦ひであるかを強調し、一日朝鮮軍報道部長倉茂少將は銃後もまた一段と將兵の勞苦を分ち合つて進まねばならぬと強調、次の如き談話を發表した

勇壮な海軍マーチと共に近來の快勝ニユースとしてレンネル島沖海戦の大本營發表が報道された全國民誰もが眼をひそめて注目を集めてゐた折柄だけにこの快報は正にしばらく振りに溜飲を下げたことであらう、まことに感激に堪へないところである、特にわが海軍は今回もまたその得意とする海鷲の海戦術をもつて痛烈極まる大戦果を擧げ敵の反撃企圖を破摧したことは今後の作戦を容易にするものであつて、その訓練にもとづく攻撃精神の發揮には深く敬意を表するものである、南方ソロモン方面は昨夏以來晝夜を分たず陸海軍ともに全く血みどろの死闘を繰り返してゐるところであつて、引續き今もなほ熾烈なる砲火が交されてゐることが想像されるのである、時たまたく今回の海軍航空部隊のこの大戦果である、軍の武威いよ〳〵振ひ意氣ますます高く國民の士氣ために又昂まりまことに決戦段階途上における一大痛快事である、今後も引續きかくの如き大戦果の詳報が齎されることを確信するものであると同時に、國民は今や喰ふか喰はれるかの凄絶な死闘の中にわが將兵が厳として必勝の信念を堅持しつゝ擧げる戦果とその勞苦に對していま一段の認識を深め、これに劣らぬ氣魄をもつて銃後戦時生活の實践に突進して頂きたい【京城＝倉茂報道部長】

生活の切變へ法
いよ〳〵戦争生活だ、その精神的、實際的方法を、川岸中將を始め醫學作家、女流評論家がキング二月號に詳しく發表。

舊貨で五十圓献金

これをお國のために役立たせて下さいーと龍池町一三六ノ一五田中柱變氏は一日東大門署を訪れ五十錢銀貨十五枚、十錢銀貨四百五十枚、一錢銅貨廿一枚、都合五十圓七十一錢を献金寄託、係員を感激せしめた

勝抜け半島文化　總てを皇運扶翼へ歸一

總聯初の宣傳文化委員會

國民總力朝鮮聯盟事務局では機構改革に伴ひ、民間側各層の智能を網羅する各部委員會を設け活發な總力運動を展開することになり、その皮切り、宣傳文化委員會の初會合を一日午後一時半から總督府第三會議室で開いた、波田事務總長以下關屋、津田宣傳部長ならびに各課長、委員側海軍武官府松本大佐以下各委員出席、まづ定例國民儀禮の後、波田總長に於つて

朝鮮における國民總力運動は精神運動實践運動を發端として過去數年間適切なる指導理念の下に相當顯著な實績を擧げてきたがしかし時局の推移と民心の動向特に現下半島二千四百萬の民心を深化するならば指導の理念において更に檢討を加ふべきものがあり殊にこれが具現實践を徹底せしむべき方法と指導とにおいて再思三省を要すべきものが少くない、特に總力運動は周知の通り施策を通じての一大國民運動であるが、國民をして燃え上る實践に導くためには指導者の率先垂範と周到緻密なしかも力強い啓發宣傳が必要である、今回の改組により從來の宣傳部と文化部とが一つに合體し斯業の總力宣傳に對する文化人の積極的な協力が要望せられてゐることは常に大きな意義がある、宣傳も文化も總て現下の時局を勝ち拔くためのものでなければならぬ、敵の言葉を借りるのはどうかと思ふが前駐日米國大使グルーは最近の講演に於て『日本の文化は總て至難なる戦時國民生活を克服するために構成されてゐる』と申してゐるが私は更に『日本の文化は總てを擧げて皇運を扶翼し奉るために構成されてゐる』と申したい、しかるに現状は果してさうであるか、われ〳〵は大いに考ふべき點であると思ふ、報道宣傳の權威であり、文化各方面の代表的方々である各位におかれてはこの點を充分御了知のことであるが、これを機會にいよ〳〵清新溌溂なる氣をもつて本委員會に負荷された重大なる使命達成に格段の御協力御鞭撻あらんことを切望してやまない

と挨拶を述べた、次で津田宣傳部長が委員長として挨拶ののち同氏の司會で出席各委員の意見開陳に入り様々な角度から見た決戦下總力運動の徹底への宣傳ならびに宣傳方法の對策の切實な研究を開陳午後五時閉會した、主なる開陳意見は左の通り

初顔合せの宣傳文化委員會…立てるは波田總長

計畫文化建設へ　城大教授　辛島驍氏

戦時下統制經濟が存在する以上、文化面にもこれが計畫が必要である、つまり文化動員計畫がそれである、一國計畫文化ともいへるが、文化をして計畫的に動員して聖戦完遂への礎の武器たらしめなくてはならない、しかも文化動員の基礎として科學的調査が必要である、一例をあげると先ほど總督府の調べたのによると『□道』誌の内地發行の文化性の高い綜合雜誌が鮮内で最も多く讀まれてゐるのは咸南北であつた、これによつてその民度を計り宣傳對策も甚だ有效に行はれるわけである、第一線の皇軍があげる戦果が大きければ大きいほど文化動員計畫もその使命において責任が大きくなり、これら廣い占領地の民族の指導に際し得る文化を確立せねばならぬ、その意味で半島文化動員の責務は重且つ大である、その國防上の方でも半島文化動員計畫上に必要な協力を充分にして貰ひたい、そして半島文化をして最高のものに仕上げ、この大きい文化の力で聖戦完遂に總起ち總戦せしめると同時に、やがて南方圏へも半島の文化力を發展させる覺悟で各方面の協力があることを願ふものである

科學を活用　山家城大理工學部長

鑛山とか工場勞務者達には時局認識が相當徹底してゐるが、一般農村の人々にはどうもはつきりしないやうである、これでは總力發揮はむづかしい、もつと〳〵農村人口に時局の眞の姿が判るやうに宣傳啓蒙せねばならぬ、それから指導などにしても今少し科學的に考慮して編輯して讀む者をして自然と興味を覺えて讀みたくなるやうに、つまり科學を活用することだ、新しい國民運動の徹底には文化宣傳ももつと〳〵科學的に研究を重ねてもらひたい

持てる物をお國へ　松本海軍大佐

大本營發表の帝國海軍航空部隊のレンネル島沖の偉大なる戦果は熱烈火を吐く帝國海軍魂を遺憾なく發揮したものである、半島民衆はいまだ資源や錢の遊休を相當もつてゐるからすべからく總戦では一大國民運動を起してこの死藏された重要資材を献納させ無敵わが海軍の飛躍として敵米英殲滅の戦果を擧げるのに協力させて貰ひたい、今年こそは一大決戦の年である、二千四百萬民衆がもつてゐるものをすぐお國のため献んで出すやうに宣傳力で協力して貰ひたい

出席の委員

松本海軍大佐、堂本本府情報課長、森本府圖書課長、山家城大理工學部長、今村同醫學部教授、辛島同法文學部教授、倉茂軍報道部長、徐毎新主筆、渡邊朝鮮商工新聞社長、高木本社編輯局長、寺田本社營業部長、早内西日本新聞京城支局長、富田滿日京城支社長、近藤放送協會常務、八幡第二放送部長、望田美術協會理事、平間音樂協會常務理事、大橋朝鮮宣傳美術協會幹事長、井上朝鮮科學普及協會常務理事、岡田朝鮮映畫配給會社常務、奥井朝鮮百貨店組合理事長、間島朝鮮興業聯合會理事長、生活文化研究家玉木弘

早田法務局長着任

新任法務局長早田福藏氏は一日午後二時京城驛着『あかつき』で夫人、令息を同伴、前任地大邱から着任した、驛頭には宮本前法務局長、增永前高等法院長、覆審法院長、水野同檢事長、山澤平壤覆審法院檢事長以下法務局關係職員のほか丹下警務局長、伊藤專賣局長、新貝司政局長以下總督府各局長代理等多數出迎へ、一同と挨拶を交したのち直ちに朝鮮神宮へ参拜した

早田局長談　着任早々で何もまだ申上げることはありません、京城は初めてではありませんが何事にも總督總監兩閣下の監督のもとに第一線に邁進したつもりで誠心誠意やつて行く決心です

着任の早田法務局長

麗水の火事

【麗水電話】一日午前四時頃全南麗水邑昭和通二丁目金田□用製材工場から發火、火勢は烈風に煽られ擴がり工場と事務所を全焼して同七時三十分鎮火した、損害約八萬圓、原因目下調査中

殊勲甲は全北、黄海

貯蓄實績　各道敢闘の跡

戦時下、國民貯蓄七億をめざす昭和十七年度三四半期（四月―十二月）における各道の敢闘ぶりはどんなものか、その實績歩合が一日總督府財務局から發表されたそれによると全北が目標額二千七百萬圓に對し貯蓄實績が二千八百九十九萬二千圓で、これが歩合一〇七といふ好成績、次いで黄海道の二千四百萬圓目標に對し二千五百卅七萬二千圓の實績で一〇五、さらに忠北は九百萬圓目標額で九百十五萬七千圓歩合一〇一の好成績だが、努力報いられて榮冠輝くこれらの優等組に伍して咸南は四千八百萬圓目標額に對し貯蓄實績は二千三百廿三萬八千圓、その歩合わづか四八、また咸北は四千四百萬圓に對し二千六百廿七萬七千圓、五九の歩合で最も劣位に甘んじてゐる、このほか平南北、江原、全南なども決して芳しくない成績を示して、いよ〳〵來る三月末までの年度掉尾の敢闘に期待がかけられてゐる、各道成績上の通り

昭和十七年（自四月至十二月）貯蓄實績調（單位千円）（財務局管理課）

道名	昭和十七年度 目標額	貯蓄實績	歩合	昭和十六年度 貯蓄目標額	貯蓄實績	歩合
京畿	361,000	296,556	82%	190,000	96,884	51%
忠北	9,000	9,157	101	6,000	4,444	74
忠南	18,000	17,897	99	13,000	5,962	46
全北	27,000	28,992	107	18,000	14,063	78
全南	40,000	29,651	74	26,000	21,080	81
慶北	47,000	38,179	81	28,000	28,254	101
慶南	36,000	29,853	83	24,000	19,896	83
黄海	24,000	25,372	105	17,000	16,429	97
平南	51,000	34,692	68	27,000	20,106	74
平北	36,000	25,124	70	25,000	13,257	53
江原	22,000	16,223	74	15,000	8,972	60
咸南	48,000	23,238	48	26,000	14,459	56
咸北	44,000	26,277	59	23,000	19,060	83
其他		11,954			11,420	
合計	700,000	552,547	79	500,000	347,436	69

備考『其他』は内地證券會社の鮮内に於ける國債賣却高とす

朝鮮から廣川　日本氷上代表　東亞大會へ

滿洲建國十周年を慶祝して二月七八日の兩日新京で開催される東亞競技大會冬季大會に參加する日本代表金子監督以下卅六名の選士は一日午後五時五十分京城驛着、こゝで朝鮮を代表して廣川孝昌君が一行に加はり一路北行したが、金子監督は車中でその抱負を次のやうに語つた

氷球は東京六大學の選士から選拔したチームで相當活躍が期待されます、男子速滑では片倉（日大）廣川（朝鮮）達がさきの明治神宮大會で日本新記録を出して頗る好調を示してゐますから長距離、短距離とも速滑には充分勝てる自信があります、特に廣川君には多大の期待をかけてゐます、女子速滑では長野（北海道）品川（北海道）が大分食ひ込むでせう、全員必勝の意氣で最後まで頑張敢闘、錬成の効果を擧げたいと思つてゐます

軍國の妻・妹　晴れて社頭對面

軍援授産所の卒業者上京

靖國に集ふ靖國に、今年も健氣に自活する戦歿の妻、姉妹がその晴れ姿で無言の對面を行ふ、夫や兄を聖戦の礎石と捧げた遺家族たちは健氣にも銃後の職業戦線に更生を誓ひ各授産所に學んでをりこの春、軍事援護授産所で洋裁、和裁、タイピストの職業戦陣を終へ晴れて卒業する女性も數多いが、總督府内、軍人援護朝鮮本部ではこれら軍國遺族の晴れ姿を靖國の御社に眠る英靈に對面させようと靖國神社春の臨時大祭前の三月末ごろを選んで社頭に参ることになり目下準備を進めてゐるが援護費用關係もあるので、その人員を約十名とし、全鮮各支部を通じてこれが人選銓衡を急ぐことゝなつた

空の防人を訪ねて【二】

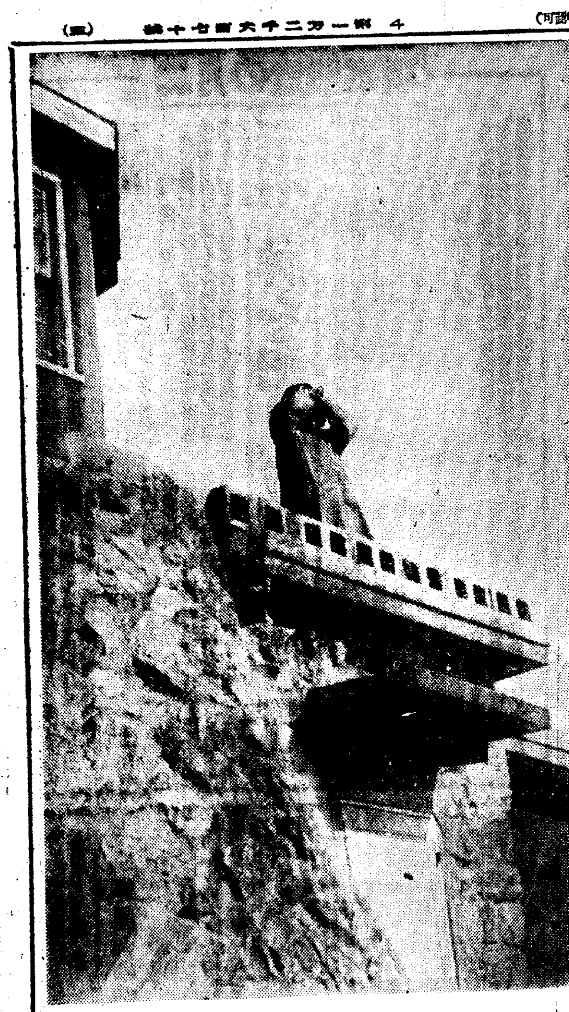

寒＝烈風と戦ふ監視員　―村岡特派員撮影

その夜　集つて來た若き監視隊員は燃えさかるペーチカを圍んで血の湧く熱い監視哨の勞苦と監視班を頬を紅に染めて語り續けてくれた、美談は數々苦師の瞳から生れるものだ、自然の暴威と敢然取ッ組んでよく敵機監視の重責を果した、昭和〇〇年度の插話を監視哨監督の松本道善君に聽かう

…◇…

〇日の未明でした、〇名からの編成になる監視哨の當番員は新雪と糧食を背負つて元氣よくあの山頂を目指して登つて行きました、前日來の雪は烈風を募らせ遂に猛烈な吹雪になりました、一應危險は覺悟してゐましたが監視哨の交替は隊の規律にも依て嚴格でなければなりません、當番者たちは無事に山頂に辿り着いたか知ら…と案じられました、下番になる哨員は無事下山して來るか知らと氣がかりでなりませんでした

不安は　漸々と濃くなるばかりです、哨員の安否が氣遣はれるままにその日は暮れました、しかし遂に非番者は下山して來ませんでした、哨員の家族も部落の人達も憂色に閉ざされました、翌朝夜の白むのを待つて廿名で救援隊を組織して吹雪くあの山に挑みましたが凍てつく積雪の山徑は難關で容易に登れません、中腹までも辿りつかないのに日が暮れ寒氣ますます募り進むに進まれず遂に涙をのんで引き返しました、更に翌朝今度は駐在所の警員の指揮を仰ぎ卅名からなる決死救援隊を編成して出發しました

この日やつと吹雪もやみ山頂に辿りつくことが出來、監視哨員の無事な姿にわれともなく抱合つて感激の涙に濡れました、見ると烈風の爲哨舎の屋根はそこへ吹飛ばされてゐる、哨員は寒を凌ぎながら疲勞のためともすれば挫けかける氣をお互に激勵し合つて寒夜から脱れ監視の重任を五分間交替で貫き通し課せられた職責を戦ひ拔いてゐたのでした、表現の言葉は下手ですが、この勞苦に報いて頂きたいのは倒れるまで任務を果さうとする者の責任感を買つてやつて下さい

…◇…

刺るやうな風と闘ふやうな寒さにふるへて山嶺の部落の夜は明けた、その前夜、ペーチカを圍み迸るやうな熱に燃えて『どんな不自由だつて耐へ忍びます、どんな寒さだつて我慢して頑張ります、たゞ敵機が來襲した時これを見逃さぬことが出來るやうに、また敵機か、友軍機かをどんなにして早く判斷出來るかーそればかりが心配なのです』と語り合つてくれた

寸時も放さぬ空への眼

自然の猛威我に降る

その日　上番の哨員が案内のため哨舎に立ち寄つてくれた、午前五時半すぎである、この部落と山頂の監視哨との距離は三粁餘で、險峻な積雪の登山路に時間を喰はれるためからうして曉の星を仰いで出發しなければならないのである、現の寒氣で凍取つた防寒服と防寒外套にくるまつて、元氣一杯な監視隊員の後に從つて嶮しい山に挑んだ、夜來の吹雪は止んだが吹き倒されさうな烈風が吹き募つて時に呼吸が困き止められさうな苦しさである、頂上までは架空索道があるのだが、零下廿五度を越えると機關が凍結のため破損して鋭く切斷される危險があるので運轉は休止される、この朝も部落での寒暖計は零下廿七度を指してゐたため架空索道の利用は斷念しなければならず、われわれは喘ぎながら徒歩で山頂を目指したのである、一歩一歩登るごとに寒氣の度が加はり、激は零下してゆくのが判る〳〵に應へる

たれが　きり拓いたか岩壁のこの登山路は、所によつては僅か二尺程度の幅しかない所もある、見降せば千仭の暗い谷がある、ガクガクと足が凍へ眠れない限りである、心もとない限りであり、私の歩行と夕飯の二食分の食糧を背負つた監視隊員たちは通ひ馴れたかこの險しい路を這ふやうに鋭い調子をつけて登る、私の這ふやうにして登る姿がひどく鈍れである、息切れの苦しさを押へ押へ、隊員に援けられてやつと山頂に辿り着いた出發から二時間五十分の難コースである、勤務中の哨への哨員に『早く、早く哨舎の中に入りなさい』と叫ぶ、山頂は凄い烈風だ、地上の何物かを驚く掴んであるかつたらこの身體が軽く吹き飛ばされて仕舞ひさうなのだ、私は抱ぐやうにして哨舎の中に飛び込んだ、既べてゐる哨員と、いま登つて來た哨員はお互に『ご苦勞です』と挨拶を交して近いふの上番哨員にストーブに近い暖かい所を譲つた、冷え切つて感覺を失つた身體を赤く燒けたストーブに寄せて暫くは無言のままで口をきく勇氣もなかつた、手足の先が温まるに伴れてやつと顔の生の思ひがする、私はストーブに手を翳しながらしみ〴〵と瞼を暖かれた、監視隊員たちは交替の儀式ういうちに床を蹴つて起き上り、警戒の眼、を三時間近くもかゝつて登つてくるのだ、これだけでも立派な一仕事だ、それに疲れもみせず本務の防空監視に廿四時間をテツ通す不死身の逞しい氣魄は理窟では解釋出來ないものがある、哨員たちの顔を盗み見しながら私は拜みたい氣持に驅られた【北鮮〇〇監視哨にて村岡特派員發】

この監視員の勞苦を偲べ

防空監視隊員の勤務は忍耐と犠牲の上に築てられた重任である、吾等の今日一日の安穏を思つて感謝の念を捧げ、特に勤奮に任ずる者は隊員の勞苦を偲び一日斷食して、溫い感謝の手を差しのべるとともに勞苦を備ふべし　京城師團報道部　福永少佐

謝禮金を献金

出征家族を繞る佳話

【釜山電話】卅日府軍事援護會を訪れた釜山府内富平町一ノ四一水產業田邊秀雄氏は『兵隊さんに何か差つて下さい』と三十圓をさし出して立ち去つたが、この三十圓の裏に次のやうな美しい銃後の佳話が秘められてゐた
田邊氏は過日出漁の歸途船體に事故を生じ折からの暴風雨に遭ひ帆柱を折つて全く航行不能に陥つてゐる一漁船を發見、自船の難航をも顧みず之を曳航無事歸港したが、救助された船人は兄弟のうち兄二人までお國に召され、殘された弟一人が勇しくも生業に適進してゐる出征勇士の家族であることがわかり、その後謝禮として無理に置き去られた三十圓を『それ程の好意なれば兵隊さんのお役に立てゝ貰から』と同會へ持參したもの

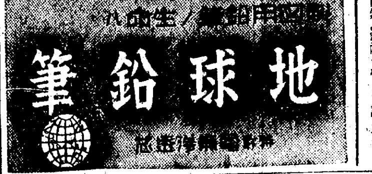

耳鼻咽喉科　医学博士　韓基澤　京城和信裏　電光③671

旭町一丁目一八八　衣笠産婦人科　医学博士　衣笠茂　電本5912

頭をよくせよ　學校で成績をよくし試驗に合格したい學生諸君や、仕事の能率を增進したい人々へ「ソール」療法をくはしく説明した「頭をよくする道」といふ本を無代で進呈します。左記へハガキでお申込み下さい。京城府明治町五ノ二九　和學會

姙産婦と病人に元氣をつける　ソシキリン　（全國藥店に有）一円・三円・六円　マイシン

京城職業紹介所
一、申込場所　京城職業紹介所
一、申込締切　二月八日午前九時京城職業紹介所
一、銓衡日場所
一、銓衡方法　人物考查及身體檢查（採否即日決定）
一、待遇　月收五十圓以上五十八圓程度外ニ賞與年二回
一、福利施設　寄宿舎（獨身者ハ合宿アリ家族持ハ宿舎貸與ス）
一、赴任豫定日　二月九日午後三時五五分京城驛出發ノ豫定
一、赴任方法　團體赴任ニシテ旅費ハ會社負擔
京城府黄金町三丁目六四

工員募集
一、求人者　日本製鐵株式會社清津製鐵所
一、募集人員　多數
一、就業地　咸北清津府西松町
一、職種　製鉄、製鋼、運搬、工作、動力、分析、其ノ他
一、應募資格　滿二十歳以上四十歳迄ノ男子國民學校卒業程度ノ者
一、提出書類　履歷書一通（郵便テノ申込ハ受付セズ）
一、申込場所　京城職業紹介所
一、申込締切　二月八日午前九時

謹告
當病院長病氣療養の爲休診中の處回復致候に付從前の通り診療に從事致候間此段謹告仕り候
京城府三坂通一四四　内科小兒科　田上醫院　電話龍山一三三五番

看護婦生徒募集
採用人員　四〇名
願書〆切　二月末日限リ
試驗日　三月三日
試驗場所　興南日窒附屬病院、咸興、京城、各地
特典　一、卒業者ハ看護婦、産婆免状ヲ下附シ日窒傘下各事業所ニ採用ス　一、在學中ハ手當ヲ支給ス
規則書ハ　三錢切手封入左記ヘ請求アリタシ
咸南道興南　興南日窒附屬病院看護婦養成所

明倫專門學校
一、募集人員……約五十名
一、願書受付……自二月十五日至三月十六日
一、試驗場（本校）……京城府明倫町三丁目五三
一、試驗期日……昭和十八年三月二十日、二十一日
一、試驗科目……國語・漢文・國史・數學・作文
詳細は一月二十八日官報參照　又は郵券四錢封入照會

京城齒科醫專
願書　三月九日限　試驗三月十日、十一日、十二日
試驗地　京城、東京、大阪、福岡

財團法人　培花高等女學校　生徒募集
募集人員　約百名　願書〆切　二月二十日―二月二十七日　考查期日　一月十日迄
詳細ハ四錢切手封入本校ニ照會　京城府弼雲町十二番地　電話光五三四・三〇四一番

ニキビが取れて色白くなる
咳にパラコニン液
ニキビやニキビ跡の變りで、御困りの方は愛知縣名古屋市西八町二九二、日本藥研究所へニキビ説明書送れと御申込になれば詳しい説明書を無料でヒミツに送つてくれます

社員募集
一、募集人員　男子若干名　女子若干名
一、求人者　財團法人京畿教育會
一、所在地　京城府龍山
一、就業地　京城府及京畿、平澤、楊州、大田、沿川、陽州、麗水、湖南、新溝、麗州、木浦、光州
一、事業ノ概要　教員ノ養成ヲ行フ各種ノ事業、交通ノ便利ニ關スル及ニ國民文化ノ普及
一、應募資格　年齢二十歳以下ノ内地在住者男子及二十二歳以下ノ女子ニシテ中學校卒業以上ノ學力ヲ有シ京城府内ニ適當ナル保證人ヲ有スル者タルコト
一、待遇　初任月收九〇圓以上一二〇圓程度　女子七五圓内外
一、提出書類　履歷書（自筆）寫眞一葉（半身）
一、申込締切　二月十日
一、銓衡日　二月十二日午前九時
京城府黄金町三丁目六四番地　京城職業紹介所

Columbia　洋樂レコードは三洋堂へ　各社內外各社タ進呈　本町二丁目　電話本七〇〇八

海老原侃儀病氣療養中の處養生不相叶二月一日午後零時十分永眠致候間生前の御厚誼を拜謝し此段御通知に代へ謹告仕候
尚告別式は二月二日午後一時自宅に於て神式にて相營み可申候
追而勝手乍ら供物等は堅く御辭退申上候
昭和十八年二月一日
京城府光熙町二十八番地
嗣子　海老原肇
妻　静子
四女　耐子
五女　祐子
親戚總代　梅田秀雄
親戚總代　橋岐子
友人總代　土馬越純
中　之亭助

當社專務取締役海老原侃殿病氣療養中二月一日午後零時十分逝去被致候間生前の御厚誼を拜謝し此段謹告仕候
日本木材工業株式會社

本組合長海老原侃殿二月一日午後零時十分逝去相成候間此段御通知申上候
京城木材商組合

財團法人　京城法政學校　生徒募集
募集人員　法律科　五〇名　經濟科　五〇名
願書締切　三月二十一日　試驗　四月一日
詳細ハ四錢切手封入問合セラレタシ
京城府社稷町山一　電光四七九

◆齒痛にネオセドノン◆

社名變更公告
舊社名　株式會社鐘淵製品京城販賣店
新社名　株式會社鐘淵京城販賣店
殷弊社名ヲ右記之通リ變更仕候間此段及公告候也
昭和十八年二月一日
京城府本町一丁目三二番地
株式會社鐘淵京城販賣店
代表取締役　平井孟雄

二月の實踐事項

神を祀り、感恩報謝

神を祀り感恩報謝の生活に徹せよ―と二月の大詔奉戴日に京城府聯盟では、八日午前七時三十分から常會を開く、實踐徹底事項は紀元節を迎ふるについての心構へや、債券の消化、買溜、買漁りの絶對排撃など次の通りである

一、紀元節

十一日は紀元二千六百三年の紀元節であります、此の佳節にあたり我國のますく榮え來たことを思ふと神恩を奉謝すると共に私達は忠誠奉公の心を更にく堅くするものであります、殊に神武天皇が畏くも都の詔に仰せられた八紘爲宇（八紘を掩ひて宇と爲さむ）の大精神は幾千年後の今日に於ても赤々と躍動し今や我國は主體となつて大東亞新秩序の建設に邁進してゐます、國民は此の崇高な理想に感激し、ますく奮勵努力しなければなりません、此の日各戸國旗を掲揚すること、そして夕方には忘れずよく取納めることを忘れぬやういたしませう

二、債券の消化

今月の債券消化については昨年十一月に愛國班回報で豫告してありましたが、今度第七回戰時貯蓄債券と第七回戰時報國債券が賣出されます、戸別納入資力を有する愛國班員に左の標準で割當て消化していたゞくことになりました、各班長さんは班内の該當者をよく調査し、米英をたゝきつける此の愛國債券の完全消化に努めて協力することにいたしませう

等級	資力標準	債券割當額
一等―二〇等	五〇〇圓―一、〇〇〇圓	五圓以上
二一等―三〇等	一、〇〇〇圓―二、〇〇〇圓	一〇圓以上
三一等―三五等	二、〇〇〇圓―三、〇〇〇圓	一五圓以上
三六等―四五等	三、〇〇〇圓―五、〇〇〇圓	二五圓以上
四六等以上	五、〇〇〇圓以上	五〇圓以上

三、買溜、買漁りの絶對排撃

先般消費税其の他の間接税が引上げられることになりましたが、此の目的は消費を抑制し購買力を吸收し、併せて戰時財政の強化を圖るにあるのです、ところが一昨年十二月の税金増徴の事前には盛んに買溜め買漁りをやつたものですが、今度も既にその傾向が現れてゐます、こんな淺ましい行爲は今回の増税の目的に全く反するものであり國策をみだすものであり、また第一線の將兵に相濟まぬものであります、就ては此の決戰下に皇國に對する裏切り行爲をなす者は一人でもあつてはなりませぬ、お互自粛自戒して決戰下の戰時生活に徹し買溜め買漁りを絶對にやらぬことにいたしませう

十圓の履物に一割
鐵槌"債券抱合せ"下る

物品税の強化が發表され一部の心得のよからぬ人々が買漁り買溜めをする傾向があるので、總督府ではこれが抑制のため從來の債券抱合せに對してさらに増税と同額の債券を抱合せることになつたので京城府總力課では商店街へは京城經濟統制協力會を通じ、一般には各町聯盟を通じ、一日それぞれ通牒を發した

これによると從來一品廿圓以上の買上げに對し一割の債券抱合せが一品十圓に引下げられ、貴石貴金屬、毛皮類は四割、百圓以上三割、帽子、傘、靴、トランク、行李の類は三割、百圓以上四割、着尺地、羽織裏地など和服着物類および洋服、外套、襟卷、手袋、ネクタイ、婦人靴下、毛布、蒲團類、果物類の箱入は十圓以上三割、百圓以上四割、時計、文房具、化粧用具、喫煙用具は十圓以上二割、百圓以上三割、履物、寢具、冷暖房器具、室内裝飾品、玩具、運動具、照明器具、電氣ガス器具、家具、漆器、陶磁器類十圓以上一割、百圓以上二割、菓子、盆栽、愛玩用動物、庭木、庭園用石材、娛樂用具、遊戲用具、花輪、花束、釣用具類は十圓以上一割、百圓以上二割の率をもつて債券を抱合せることゝなつたが、あくまでも不用不急品の買漁り、買溜めの抑制にあるのであつて戰時下銃後國民の行爲に恥ぢないものであつてほしいと府當局は希望してゐる

三割が産業戰線へ
決戰下、巣立つヨイコドモ

來る三月廿日國民學校を巣立つ決戰下京城府内のヨイコドモの卒業後どういふ方面に進まんとしてゐるか、京城職業紹介所で府内兒童について調査したところによると約七割は上級學校を受驗し殘りの三割が戰時産業の第一線に吸收されるわけだ、しかもその一割五分は家業に從事するもので、[illegible]職に進出するものは一割五分となつてゐる

男子はやはり商店員が大部分を占めてゐるが、仁川、永登浦など工場街の兒童は工場を、總督府を中心とした北部中府方面の兒童は給仕事務を志望するといつた工合に地域別に異つた傾向がある、女子は工場希望者はほとんどなく、あつても製絲、ミシン、印刷などの整工業方面で、大半が給仕や事務員で、但し殘る赤十字の看護婦志願者も相當數を占めてゐる、全體として求人三に對し求職一の割合でもう全部が就職決定し明日の舞台を待機してゐる

三粒の"ヒマ" 米英を討たん
赤誠佳話

三粒のヒマ種子から三石六斗を收穫、そのお金をそつくり軍に獻金した奇特な人―それは府内[illegible]町第五區長大野重氏で去る昭和十五年府の聯盟から配付された三粒のヒマ種子を"お國のためだ、大きくなれよ"と自宅の空閑地に熱心に栽培した結果、秋には一升五合を收穫した、これに力を得て愛國班員と協力翌十六年には三斗八升を收穫、一部を製油會社に賣却する成績を擧げた

昨年末には實に三石六斗五升といふ他町内に見られぬ好成績をあげ、内一石二斗を十八年度の種子用に保管するほか、殘り全部を製油會社に賣却、賣上金七十九圓七十九錢をそつくり軍愛國部に獻金しその尊い汗の努力が激賞をかつてゐる

"汚れた顔"を拭く警官
"蹂躪するな"雜沓の中の篤行

警察官の精神がわれく警察官の生活全部であるはずだ、道義朝鮮確立はまづ道路の清掃からだ―と頑張つてついた"汚れた顔"に箒一本の武器で雜沓の汚れかげふも爽にする街に現はれた東大門署東大門派出所勤務松原茂雄巡査は昨年五月同派出所に轉勤以來出退勤時間の交通整理が終れば、銃後治安事務の合間に街頭を綺麗に掃くのが日課となつてゐた

積つた塵を掃き、紙屑を拾つてはストーブの火に燃やして、病菌を撲滅するこの松原巡査の人知れぬ篤行によつて、今日の東大門周邊は勝示都市の汚名から救はれ『頼母しい警察官だ』と近隣の評判が高くなり、一日或る居民から同署綿田署長宛に松原巡査の篤行が賞され『これこそ銃後警察官の模範だ』と全署員の感激を呼んでゐる【寫眞＝箒をとる松原巡査】

我等實踐せん！
こゝにあり"警察訓"

警察官は自から民衆の指導者とならなければならぬ―と松原巡査を出した東大門署では次のやうな"吾等は實踐せん"との警察訓を署員に應達した

一、自から率先研鑽して率先垂範殉國的總力を結集せしめ、戰爭目的の遂行に衆を導かん
二、益々綱紀を肅正し各自の清廉淨化を期せん
三、常時修養練成に努め、國體精神の涵養と人格の陶冶に勵まん
四、職場精神に燃え事務の刷新と生産力の增強に盡さん

半島縮刷版

薪増産の聖汗を獻金 廣州勤勞報國隊員の赤誠

【廣州】廣州郡出身勤勞報國隊員廿七名は隊長郷東植君に引率され大旺面清溪山に入り、薪増産に尊き汗を流してゐたが、期間滿了日に隊員一同相談して我が身が安全に暮すことの出來るのは第一線將兵の御蔭だと一日間を餘計に働き、その報酬を獻金しようと申合せ、疲れた身に鞭つて終日働き續けた報酬金卅八圓五十錢を、この程郡事務所に寄託、係員を感激せしめた

更に籾供出に拍車

【新義州】郡村を擧げて全馬力をかけてゐる籾、藁類の供出は大體順調な進捗ぶりを見せてゐるが、中には未だ遲々として進まぬところがあり、供出期限二月末までには完了せねばならぬ情勢にあるので、平北道では最後の頑張りを要請するため、昨一日午前九時から道廳に管下九ケ郡の[illegible]課長を臨時招集、米穀類の供出について打合せ最後の拍車をかけることを協つた

元山、大根を獲得

【元山】蔬菜入手難の解消を、合所へ贈報・相當斡旋せる蔬菜類の需給調整を圖るため、元山府では朝鮮青果配給統制組合と折衝の結果、近く宮城縣から入荷豫定の大根五萬貫を元山府に配給することに成功、今月中旬頃にならうと大根の出を[illegible]ことになつた、なほ葱、白菜の入荷も確實となつた

不正燗瓶の掃蕩戰

【城津】不正燗瓶の潮濫に新手……お銚子一本は必ず一合を盛り、正確な取引をせねばならぬと警察署では料理屋のまちまちな燗瓶を退治する新手として料理屋組合へ正確な一合入りの燗瓶の注文をしてゐたが、この燗瓶千本が入荷したので、これが使用について近く業者へ通牒を發す筈である

司法保護への誠

【江界】滿洲國[illegible]縣に住む金日勝、金山生島の兄弟は密輸の罪で江界署に擧げられ處罰を受けてゐたところ、この程釋放されたが、いざ歸る旅費がないといふ氣の毒な目に逢つてゐるを見兼ねた江界檢事分局監督書記家野勇一氏は汽車賃のほか一切の旅費を惠んでやつたところ、これに感激した二人は歸つてから『眞の人間に生れ變ります』と切々な懺悔を認めた手紙を寄越して來たので家野氏も感に打たれてゐる

經濟統制協力會議

【平壤】平南道經濟統制協力會では時局下における統制經濟の圓滑なる運營を期すべく、來る十六日午前十時から平壤商工會議所で西鮮經濟統制協力會議を開き、戰時下における物資の配給、物價調整並に經濟道義昂揚方策、輸送對策、交通運輸對策などの重要項目を取上げて研究檢討を遂げることゝなつてゐるが、同協力會議には西鮮三道內の府協力會員百餘名参加の外、本府から上野經濟課長、岡野課長、中島商事課長、小泉物價課長、[illegible]各課長をはじめ各關係機關からも出席することゝなつてをり、大きな期待がかけられてゐる

禁煙して貯蓄増強

【江陵】去る十七日婚禮の席上を機會に江陵署では司法主任[illegible]川久雄氏外五人が先づ禁煙することを申合せ、その代りに節約することに決定したが、早速讃貯金組合にそれぞれ五百圓の定期預金を申込み、毎月煙草のかはりに十三圓二十錢宛を預けることになつた

半島最初の中等銃劍初段
城東中學、寒稽古で一擧六名

一突必殺の意氣も凄じく、半島學徒は銃劍道で實戰的膽の心身を鍛成してゐるが、京城城東中學校から六名の生徒がこのほど半島中等學校で始めての銃劍道初段を獲得した、同中等學校では去る廿日から十日間、全校生徒が同校庭で寒風をついて銃劍道寒稽古を實施、卅一日午後一時から段審査會を行つたが、この日野口教士から五年生宇佐美、坂井十四郎、高原謙太郎、高橋晴吉、山本明慶、川合旋郎の六名が初段被授者として段が授與された、これにつき鷹田校長は語る

本校から半島中等學校で始めての銃劍道初段を六名も一度に獲得したことは光榮なことですが、これも日頃の猛訓練の賜物でせう、これからも一段と銃劍道には力を注いで、錬武の意氣を昂め強靭な體力と精神を培養したいと思つてゐます【寫眞は右から初段を獲得した宇佐美、坂井、高橋、山本、川合の六君】

冬に鍛へる

耐寒國民運動に起ちあがつた諸松町朝鮮研武館では去る一月廿二日より每朝午前五時から同六時まで朝の寒氣を衝いて武道寒稽古を行つてゐたが、卅一日朝六時から参加者百九十名からなる納會を擧行した、同納會の入賞者は左の通り

▲一等 吳福淳▲二等 岩本在喜▲三等 天野喜一▲四等 大白義雄、清原武雄、西原忠夫、▲五等 金子東熙、西原德勝、武原

◇……戰地の兵隊さんに負けてなるものかと京城城南中學校四百名の健兒たちは陣ノ内教士、松月教官の指揮の下に去月廿五日から毎日午前九時嚴寒を衝いて校庭に整列、身をつんざく寒風もなんのその銃劍術の稽古を續けてゐたが去る卅一日午後一時から[illegible]校長以下全職員も加はつて盛大な納會が行はれた

故清浦伯追悼會

明治、大正、昭和の三代を通じ我政界に巨大な足跡を印した清浦奎吾伯の逝去後、來る十三日は丁度百ケ日に相當するので在城熊本縣人會ではありし日の伯を偲んで同日午後三時から京城府獎忠壇[illegible]寺で追悼會を營み、同四時から追善懇談會を開くことゝなつた

防火座談會

心の弛みから瞬時にして國家の貴い源を灰燼にさせてはと龍山署防護團では最近火災が頻發する傾向に鑑み、再び一般の防火思想の普及徹底を圖ることになつた

先づ八日には管内工場、會社、學校の火氣取締責任者を署道場に集めて、谷垣署長から防火に關する注意を促したのち、防火座談會を開催する、なほ引續いて愛國班にも呼びかける筈である

煙草技術員見習生入所式

本年度煙草技術員見習生廿一名に對する入所式は一日午前十一時から專賣局煙草研究所で伊藤局長臨席の下に擧行された

火事

卅一日午後七時十分ごろ孔德町三九六ノ一岩村銀さん方から發火、煉瓦平屋建一棟を全燒して同八時鎭火した、損害二千圓位、燃料から出た火の粉が藁に燃え移つたもの

ボヤ 一日午前十時十五分ごろ昌信町四三八玩具工場森田光次郎氏方作業室で職工の不注意から發火したが直ちに消火損害輕微

風變り"家庭貯蓄組合"
街の問答

◇……親子兄弟、同居人みんな揃つて朗かな『一軒の家で貯蓄組合』といふ、これは風變りな"貯蓄一家"が現れました◇……漢江通一ノ一四〇建築業松代卯之助さんは家族八人と使用人三人併せて十一人、新年と共に心を新たに『松代家國民貯蓄組合』を結成、卯之助さんが組合長で差當つて三月末迄に六百九十九圓を目標に積立ててゐます◇……この組合出によつて知つた府總力課でも『こんな家が一軒でも多く出れば國家は安泰です』と大喜び

ラジオ 2日

朝 國詩（鮮語）▲七・〇〇時報『戰局の段階と戰爭の本質』齋藤忠、愛國詩『皇軍へ家族も銃立ち』西山力▲九・〇〇（城）▲一〇・〇〇ムカシバナシ『赤チヤンニナツタオ爺サン』佐藤節子▲一一・〇〇（城）音樂『分列行進曲と軍隊行進曲』大竹政平、合唱團ほか

晝 〇・三〇ハーモニカ獨奏 大江賢次▲二・〇〇大東亞地理『ビルマの話』福島弘▲二・三〇（城）發疹チフスの話（朝鮮語）吳漢泳▲四・〇〇國語教材の讀方ヨミカタ『ウグヒス』國語放送研究會▲四・三〇（城）

夜 ▲六・〇〇（朝鮮語）『みんな知つてゐる』仲よし合唱隊外▲六・三〇（城）國民學校より家庭へ（鮮語）對談『口頭試問について』宮本▲六・四五（城）放送回覽板（鮮語）▲七・三〇國民合唱『アリユーシヤンの勇士』指揮伊藤武雄▲八・〇〇長唄『綱館』吉住小三郎ほか▲（大）浪花節『淡雪双紙』（國民浪曲參加作品）京山小圓嬢▲九・〇〇（城）放送劇『增産の妻』（鮮語）―配役―徐月影ほか▲（城）大管絃樂 金本永根 は強し（朝鮮語）牧山白水

大いなる祭【56】
中野實（作） 三芳悌吉（繪）

河南地區（一）

ほのぼのと、粤南の冬の夜が明け始め、鐵砲のやうな珠江が鉛色に光り始め、海珠橋が虹のやうに閃の空に浮き上ると、廣東名物の蛋民の子らは一せいに日章旗のはためく船端に駈け上つて、歡聲をあげる。彼等は、今日もまた日本の兵隊が、にこやかに笑みつつ、どつさり殘飯をくれるだらうと囁き合ふ。

勤勉な廣東の女勞働者はもう、長堤の市場へ群がり始めた。彼女たちはこの寒空にみんな跣足だ。

朝六時から店をあけて、あたゝかいそばや肉饅頭を食はせてくれる長堤の茶樓は、階下も階上ももう、勞働者たちでぎつしり一杯だつた。

『桂さん、なにか手がゝりがありましたか』

片隅の席を選んで、粥を啜り乍ら話しかけたのは金井だつた。

『いや、まるで見當がつかないのです』

と梅時英はこたへた。

『憲政府ではやつぱり西關地區が怪しいんぢやあないかといふ意なんだけれど、僕は河南地區だと踏んでゐるんです』

『さうかも知れませんね。歐大毅は……』

と金井は聲をひそめて、

『出鱈目を云つてゐるんぢやあないでせうか』

『いや、歐さんは、もう觀念してゐるんです。洗ひざらひ喋舌つてゐる。金白磯のことについては、廣東へ潜入したといふよりほかは、なんにも知らないらしいです。聯絡場所も、まだ彼女の使命についてもね』

『私は』と金井は云つた。『あなたとうち合せた通り、昨夜は、沙面から巨船に乗つて、一晩中あの方面の警戒に當つたのですが、しかし、今朝になつて考へてみると、それは僕の見込違ひぢやあないかと思ひました。といふのは、沙面はすでに日本軍が接收してしまつてゐますから、わざわざ危險を冒して、沙面と連絡をとることはあり得ないのぢやあないかといふ、平凡な結論に落ちついたわけです』

『しかし、また一面かういふことも、あり得ます。罪を犯した犯人が、よくその兇行のあつた現場へやつて來るといふあの心理ですよ、なんといつても、沙面は長い間英國の租界で、いろんな謀略が行はれたんだから、そこへ集まつて來ざるを得ないといふ見方、つまり犯罪心理學からいつて、さういふ根據のない方針でもないのですよ。無論、もう彼等の策動する本據ではあり得ません。だから、僕は、河南方面に本據を構へてゐるんぢやあないかと思ふのです。なにしろ、中山縣、下つて澳門との連絡は、一番あそこが有利ですからね』

『留つてゐるかも知れませんね。ぢやあ、どうでせう。今日から、河南を重點にやるとしたら』

『その方が賢明な策かも知れません』

と梅は首を振りながら、何氣なく出入口の方に目をやつてゐたが、ふと、店頭の廣場で紙包のやうなものを提げ、買物をしてゐる女に視線がとまると驚くやうに、はつと顏を伏せ、ぐいと金井の手をつかんで、

『金井さん。えらい奴がゐます』

と叫ぶやうに云つた。

商業登記公告

○松島觀光株式會社變更 昭和拾七年拾壹月貳拾九日取締役[illegible]辭任 [illegible] 昭和拾八年壹月[illegible]日 京城地方法院

○[illegible]株式會社 [illegible] 昭和拾七年拾貳月[illegible]日 京城地方法院

○株式會社[illegible] 昭和拾七年拾貳月[illegible]日 釜山地方法院

改造 三月號 八十錢
日本總力戰研究 特輯
日本科學の源流……彦坂三郎
政治の全體性と強力性……黒田覺
企業國家管理論……土屋清
同生共死の現段階……神尾茂
米國黒人虐待史……家永三郎
比島人の東洋的性格……三木清
ビルマより歸りて……清水幾太郎
ジヤワの認識……阿部知二
小說 敵……上田廣
小說 燈……火野葦平

京日案内
案内料金（前金）一回一件 一號型（三行）金五円五拾錢 二號型（五行）金八円六拾錢 三號型（十行）金十六円五拾錢
求職一號型 一回 金壹円 毎日午前九時より午後五時迄に京日案内係へ御申込下さい

一號型（三行）
求職 内勤事務 貿易商社商會等に奉務したき者 [illegible]
女中 入用 年令二十歳より三十七歳迄 二名 本人來談 白雲莊ホテル
女店員 自轉車 [illegible]
女中さん入用 [illegible] あかつき旅館
醫院 [illegible] 池上
製藥助手募集 [illegible]
下宿 [illegible]

二號型（五行）
記者 採用 [illegible]
タイピスト採用 [illegible]
女子消毒士募集 [illegible]
市内目拔場所 [illegible]
女給固定給付 [illegible]
求車庫 [illegible]

三號型（十行）
社員採用 [illegible]
事務員採用 [illegible]
營林署材販賣 株式會社
事務所用家を求む [illegible]
借家 [illegible]
姓名在社 三十一號
女事務員募集 [illegible]
朝鮮郵船 株式會社
加工員募集 [illegible]
おたふく屋蒲團店 電本一六〇一番
女子優遇採用 [illegible]
朝鮮金屬工業 株式會社
女子事務員採用 [illegible]
レイボルド 株式會社 京城事務所
守衛 [illegible] 白井株式店
乳母採用 [illegible] 白井株式店

中古レール 讓受 京城ピッチ煉炭工業 電話本局二三七番
ロンコりかひ 燃料最經濟 珪藻土製 發賣元 永和商事有限會社 京城府蓬萊町一丁目一一七 電話本局2351
俊勝 [illegible]
院長 文川鍾部 文川內科 京城府武橋町56番地 毛橋越便（每新橫東） 電話本局②8647
京日案内廣告 京日案内廣告部
京城 都藥房 藥價 一圓・二圓四・一圓八 前驛吹京 都藥房
性病科專門 洪震求醫院
タイピスト 募集 [illegible]
醫學博士 森川益夫 產科・婦人科 朝鮮神宮參道入口 電話②三三二 入院隨時
ツキ板 三和ツキ板商會
花柳病專門 恒松醫院
島田誠昌堂

城寶 二月一日より一日迄 ニユース 大東亞戰史 風雲將棋谷
鍾路文化劇場 一日より四日まで 日本ニユース 防火 瑞穗の歌 力の勝利
明治座 二月一日より 日本ニユース 我等は日本少國民 青空交響樂
京日文化劇場 一日より七日まで 潤滑油 泡（あわ） 5日本ニユース
若草劇場 二月一日ヨリ上映 ニユース 我等は日本少國民 青空交響樂
城南劇場 一日より三日間 日本ニユース 文化映畫 ワンワン大將 希望の青空
中央劇場 一日より三日まで 日本ニユース 文化映畫 想ひ出の圓舞曲
和信映畫館 一月廿八日より二月二日まで 日本ニユース 陽炎 坊つちやん
朝日座 二月一日より五日間 大阪千日前の名物男 島田文雄 喜笑會
桃花劇場 二月一日ヨリ三日間 椿の咲く村 春は上海に 老處女記
大陸劇場 二月二日ヨリ四日マデ 日本ニユース 文化映畫 女學生記 最後の偵察機
浪花館 二日より上映 ニユース 文化映畫 マレー戰記
新富座 二月一日より三日間 東の光 香傳 春の愛
東洋劇場 三十日より二月四日まで 劇團藝苑座 愛に破れ金に泣く
喜樂館 二月一日より 日本ニユース 文化映畫 大都會 花嫁劍法
京東 日本ニユース 大東亞戰史 美貌の敵

ワキガ を治すには今が一番好い時期です 自宅療法說明書差上ます 野村久子
月やく とどこうりお困りの方や御心配の人に 中尾本家
外科 白麟濟病院
シキスポレ 老やすい御方 日ヤケ止めと御化粧下に ニキビの出來やすい人、御ヒゲソリのあとに！ シキシン化學研究所
院長 井上國久 井上內科 昭和通ロータリー 電本1951
產婦人科 安田醫院 醫學博士 安田 電話本局②四六五五番
椅子卓子 關根商會
文房具 卸商 東光堂
測量器械 ミサキ測器商會
引越荷造 運搬 京西組
皮膚 泌尿 性病 夜間診療 厚生醫院
精神科 城北病院

美貌の敵 ウファ超大作 希望音樂會を凌ぐドイツの最大傑作 多彩な歌と踊りに全歐樞軸を席捲した明眸マリカ・レックの颯爽娛樂魅惑篇！ 監督・ゲオルク・ヤコビ マリカ・レック ヨゼフ・ジーバー ヴイル・クワトフリーク 外映第二回提供 朝鮮映配配給 二月一日ヨリ獨占封切 京城劇場 絕讃獨占上映中

城寶 第九回 城寶樂劇隊 公演 見た所から見た所まで見られる すべてを戰爭へ 二月三日ヨリ 五日間 晝夜連續 入替ナシ 本日マデ 獨占上映 風雲將棋谷 京城寶塚劇場

今も 昔も 效能で賣れる 七ふくひえぐすり 本家 七ふくや伊藤長兵衛 振替大阪九七三・南七二九

大阪高津表門筋 中野高等無線電信學校

株式會社 三和銀行 第拾九期決算公告 貸借對照表（昭和十七年十二月三十一日現在） 大阪市東區今橋三丁目二十一番地 株式會社 三和銀行 取締役頭取 中根貞彦

夕刊 京城日報
昭和十八年二月二日（火曜日） 京城日報（市內版） （明治四十三年九月十八日第三種郵便物認可） 第一萬二千六百七十號

レンネル島沖の海戰
戰艦三、巡艦四擊沈破
敵の反攻企圖を破摧
海鷲赫々の大戰果

【大本營發表】（二月一日十時）帝國海軍航空部隊は一月二十九日ソロモン群島レンネル島東方に有力なる敵艦隊を發見、直ちに進發、惡天候を衝いてこれを同島北方海面に捕捉し、全力をあげ薄暮奇襲を敢行敵兵力に大打擊を與へたり、敵はわが猛攻をうくるや倉皇として反轉、南東方に遁走せんとせしが翌三十日さらにわが海軍航空部隊は晝間強襲を決行し、これに大損害を與へ敵の反擊企圖を破摧せり、本日までに判明せる戰果およびわが方の損害左の如し

戰果 戰艦二隻擊沈、巡洋艦三隻擊沈、戰艦一隻中破、巡洋艦一隻中破、戰鬪機三機擊墜

わが方損害＝自爆七機、未歸還三機

註＝本海戰をレンネル島沖海戰と呼稱す

魚雷敵戰艦に命中
巨體傾斜、見る間に海底へ

【東京電話】一月廿九日ソロモン群島一帶の海域は雲低く垂れこめ、時折驟雨が襲來し、視界の海は長濤をうねらしてゐた、この日この惡天候を冒し、わが索敵機は遠くソロモン諸島最南東方に不屈の哨戒をつゞけてゐたのである、思へば昨年十一月廿日のルンガ夜戰以來久しく獲物を見ぬ長い雌伏のみの海鷲であつた、努力はしかし遂に報いられたのである、レンネル島東方洋上有力なる敵艦隊は北西方に針路をとり舳艫相銜み堂々海波を蹴つてゐた、索敵機乘員の血は湧きたつた、見下せば戰艦三隻以上の敵艦隊主力は巡洋艦群を從へこれに直衛驅逐艦を配し、十數條の航跡を白く長く帶の如くに殘しつゝ北西方に航行をつゞけてゐるではないか、緊張せる索敵機は直ちに急報、報告は瞬時にして到達し海鷲攻擊部隊を湧き立たせた、天候は依然として惡く積亂雲は壁の如くに立ちはだかつてゐる

しかし攻擊部隊の決意は鐵の如くに堅かつた『この惡天候こそ奇襲すべし』雷擊機の大編隊は勇躍飛び立ち、大編隊は一糸亂れず敵艦隊の頭上へ、敵艦隊はこの惡天候にわが攻擊なしと見てか針路を變へずレンネル島北方海域へと差しかゝつてゐた

この時わが編隊は必殺の鬪志に燃えつゝ敵艦隊を目指して飛びつゞけてゐたのである、索敵機からは絶えず適切なる報告が齎らされてゐた、遂に薄暮の闇と共にわが雷擊機の大編隊は突如として敵艦隊の頭上に姿を現はした、すでに薄暮であつた、敵艦隊は猛烈なる對空砲火を射ち上げつゝ必死の退避運動を開始した、指揮官機を先頭に雷擊を敢行し、われらは敵戰艦へ、魚雷は機體を離れて濃緑の海に白波を立てた、しかし指揮官機は被彈して眞紅の尾を引く機體は敵戰艦目指して壯烈に突込んで行く、自爆を決意してゐるのだ

敵戰艦の艦腹にぱつと閃光が上つた、最初の火焔は自爆によるそれであつた、指揮官機の放つた魚雷は敵戰艦に命中、大爆發し、すでに續いて敵艦隊の前進路に入れる僚機は魚雷を發射、魚雷は相次いで命中した、敵戰艦の巨體は忽ちにして猛火に包まれ大爆發とともに沈み去つたのである、攻擊目標は轉換され、續く大型巡洋艦へ、また巡洋艦一隻も爆發、敵艦は紅蓮の焰に包まれてゐる、しかし陽はすでに水平線に没してゐた、攻擊中止、指揮官を失へる雷擊機隊はしかし堂々たる編隊を組み歸還の途についたのである、敵艦隊は反轉した、南東方に針路をとり離脫をはかりつゝ必死に戰場の離脫をはかり續けてゐる、かくて廿九日の薄暮攻擊はわが絶對的勝利に終つたが、わが追擊戰は終らぬ

卅日晝間とともに飛び立つた索敵部隊はレンネル島東北洋上に必死に遁走しつゝある敵艦隊を發見したのである、再度雷擊機隊は飛び立つた、晝間強襲である、昨夜雷擊の傷を被つた敵戰艦二隻が辛うじて火災を消し止め補助艦艇に守られつゝ南東方に逃れようとしてゐるではないか、しかもけふはグラマン戰鬪機數機が上空警戒に當つてゐる、忽ちにして壯烈なる空中戰が開始され、敵が新銳を誇るグラマン戰鬪機三機は火を噴いて波間に消えた

わが雷擊機隊は敵戰鬪機の必死の喰ひ下りを振りほどきつゝ敵戰艦に殺到、數本の魚雷は敵戰艦に命中、火柱は高く天に沖するかと見る間に大爆發を起し、巨體は右舷に三十度傾斜間もなく海底に吸はるゝが如く沈んで行つたのである、續く巡洋艦も昨夜無傷であつた巡洋艦一隻も敵攻撃に大爆發を起して見る間に沈没してしまつた、本年劈頭の敵の反撃はかくてまたしても水泡に歸し殘餘の敵艦隊は倉皇として遁れ去つたのであつた、この兩日にわたるこの海戰におけるわが方の損害は自爆七機、未歸還三機である

戰艦十、空母八筆頭に
百三十二隻を屠る
敵機擊墜破 九百十機以上
第一次ソロモン海戰以來の戰果

【東京電話】レンネル島沖海戰の大戰果發表により第一次ソロモン海戰以來レンネル島沖海戰まで、すなはち昨年八月七日から本年一月三十日までの間にソロモン群島を中心とする南太平洋水域において帝國海軍が擊沈破せる敵艦船は戰艦十隻、空母八隻、巡洋艦四十隻、驅逐艦二十六隻をはじめ合計實に百三十二隻にのぼり、また擊墜破せる敵飛行機は九百十機以上にのぼつてゐる、その內譯は左の如くである

	擊沈	大破	中破	大破又は中破	計
戰艦	六	一	三	―	一〇
空母	四	二	二	―	八
巡洋艦	三四	五	一	―	四〇
驅逐艦	一一	七	三	五	二六
潛水艦	九	一	―	―	一〇
掃海艇	一	一	―	―	二
艦型未詳	―	―	―	三	三
輸送船	一七	六	―	―	二三
合計	九二	二二	九	八	一三二

なほこの間わが方は戰艦一隻沈沒、艦艇擊沈破四十一隻、飛行機自爆および未歸還二百二十四機、大破三十一機といふ尠い犧牲を出してゐる

レンネル島沖海戰の大戰果を發表する矢野報道部長（右）と平出報道部課長（左）

衆院豫算總會

【東京電話】一日の衆議院豫算總會は午前十時十分開會、金光委員長より政府の申入れにより祕密會を開いて南方軍政狀況に關する說明を聽取する旨を諮り同十一時二分祕密會に入つた、なほ午後は本會議終了後午後三時より再會、東條首相はじめ各閣僚の出席を求めて小川郷太郎氏（翼賛）中島知久平氏（東京）より總括的質問を行ふ豫定である

自爆、敵戰艦に止め
指揮官機 壯烈な體當り
海相報告

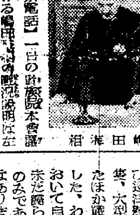
嶋田海相

【東京電話】一日の貴族院本會議における嶋田海相の戰況說明は左の如くである

ソロモン群島方面において新たなる海戰がありましたので、こゝに御說明申上げます、帝國海軍航空部隊はソロモン群島レンネル島東方に有力なる敵艦隊を發見しましたので直ちにこれに向ひ進擊いたしましたが、折からの惡天候を衝いて戰艦、巡洋艦などよりなる有力な敵艦隊に對し雷擊を敢行し、戰艦一隻および巡洋艦一隻を擊沈しました、敵は猛攻をうけ倉皇として南方に遁走せんと致しましたが、わが部隊はこれを追求し翌三十日再び敵に晝間強襲をもつて殘存戰艦一隻および巡洋艦二隻を擊沈し、その他に大なる損害を與へました、今回の敵艦隊はソロモンおよび東部ニユーギニア方面におけるわが陣地に對し反擊を企圖せんとして起つたものであります、その企圖はこゝに見事に摧破致しました、以上二日間にわたるレンネル島沖海戰の戰果は本日までに判明致しましたところ戰艦二隻および巡洋艦三隻を擊沈し、戰艦一隻、巡洋艦一隻を中破、大型戰鬪機三機を擊墜致しましたが、わが方の損害は飛行機にして自爆しましたもの七機、未だ歸らざるもの三機を出しましたのみでありまして、その他に損害はありません、こゝに特に附け加へたいことは二十九日の戰鬪においてわが攻擊隊の指揮官機は猛烈なる防禦砲火を冒して敵の戰艦に對し魚雷發射を行ひましたが、發射直後砲彈のため被彈しまして、自ら歸還不可能と見るや壯烈にも敵戰艦の艦橋目がけて突入自爆しまして、自ら發射しました魚雷に加へ壯烈身をもつて敵戰艦撃沈の止めをさした事實であります、以上この報告に接し、全軍異常の感動をうけたのであります、以上をもちまして戰況說明を終ります

敵機卅を擊墜
ビルマ方面 一月中の戰果

【ラングーン一日同盟】石田米英は、わが驚異的の防空陣の前に脆くも敗退したが、一月中におけるわが戰果および護衛の米空軍は西部ビルマ攻擊を企圖し、しばしば來襲し來つたが、隨所においてわが地上對空火器による擊墜數は確實なるもの卅機を算へるに至つた

敵艦船二を擊沈
伊潛艦も地中海に活躍

【ローマ卅一日同盟】伊軍司令部卅一日發表＝伊潛水艦はアルジエリー沿岸において反樞軸軍運送船團を襲擊、驅逐艦一隻を擊沈、さらにブージー港において敵船一隻に魚雷を命中せしめた

イタリー軍總司令官更迭

【ローマ卅一日同盟】イタリー政府は卅一日午後一時次の通り發表した

イタリー軍總司令官元帥 ウゴ・カバレロ伯 依願免官
イタリー陸軍參謀總長 ビットリオ・アムブロシオ大將 補總司令官
第六軍團長エツィオ・ロツシ將軍 補陸軍參謀總長

獨軍、要點を死守
スターリングラード市戰 赤軍の消耗增大

【ストツクホルム卅一日同盟】スターリングラードの包圍網を突破した赤軍は總攻擊に移つた模樣で、獨軍司令部も卅一日の戰況公報で獨軍が困難な地區に立籠つた南部地區の獨軍がゲー・ペー・ウーの建物で最後の抵抗を試みてゐる旨發表して形勢の重大化を示唆してゐる、前線からの報道によれば、ロコソフスキー將軍麾下のソ聯軍は戰局を一氣に決せんと大軍を集結し獨軍防衛の一地點に對して集中砲擊を加へ、南、西、北の三方面より總攻擊を行つてゐるが、獨軍は戰略的要點を死守して一歩も退かず肉薄する赤軍を目掛けて機關銃を掃射手榴彈の雨を浴びせて頑強な抵抗を試み、北部地區では一まづ赤軍の攻擊を擊退した、南部地區では損害を無視した强引な赤軍の猛攻がつゞけられてゐるもの〻如くである、ドイツ側情報によつても獨軍の最前線陣地は赤軍のため連絡を斷たれたが、なほ陣地を固守して赤軍の大兵を支へ奮戰中で、ある陣地の如きは數名の擲彈兵と工兵が指揮官とゝもに悲壯な抗戰をつゞけてゐると傳へられる、他方赤軍側の消耗もいよいよ著るしく獨軍陣地の前面は到るところ死骸の山を築いて凄慘な狀況を現出してゐるといはれる

チユニジヤの戰況
樞軸軍有利に展開

【リスボン卅日同盟】チユニジヤの戰況は漸次樞軸軍に有利に展開しつゝある模樣で廿九日チユニジヤ中部アトラス山脈東麓の數地點では相當大規模な戰鬪が交へられ樞軸軍は敵の抵抗を排し、さらに戰果をあげたといはれる、同方面の戰鬪で樞軸軍は戰略的に極めて重要な高地を占據、反樞軸軍は同高地を奪還せんとして猛反擊に出て來たが、多大の損害を蒙り、樞軸軍陣地前で潰滅したといはれ、さらに同方面のフランス軍も樞軸軍に攻擊に出て目下山岳道路をめぐる爭奪戰を演じてゐる模樣だ、別電によればチユニジヤ中部の反樞軸軍前線には相當多數の米軍が增强されまたチユニジヤ、アルジエリヤ國境地帶にも英第一軍ならびに米軍の有力部隊が集結してをり、アイゼンハウアーは戰況の停頓に焦慮、戰線にカイルーアン、ポン・デュ・ファスを結ぶ線を突破し、スーサ進擊を企圖してゐると傳へられる、チユニジア南部では樞軸軍後衞部隊最前線に目覺ましく、英第八軍先鋒部隊を阻止してゐる

カイロ電報によればモントゴメリー軍の一部はすでにチユニジヤに侵入したと報じてゐるが、確報はなく、またトリポリタニヤ西部の海岸地帶は未だ完全に樞軸軍の手中にある模樣でゾアラ西方約五十キロのピシダでは過去三日間にわたる英軍の間斷なき攻擊に對し樞軸軍は依然頑強に抵抗をつゞけ

反樞軸國船九隻を擊沈

【ベルリン卅一日同盟】獨海軍當局の發表によれば獨潛水艦は過去數日間に大西洋北部、地中海、北氷洋各水域においてさらに反樞軸國船九隻合計四萬五千トンを擊沈したといはれる

獨南將軍榮進

【ベルリン卅一日同盟】ヒトラー總統はスターリングラードの英雄的防衛者第六軍司令官フオン・パウルス大將を元帥に進級させ、同時にスターリングラード要塞北部地區の軍司令官ハイツ砲兵中將を大將に進級させた

佛民軍を組織

【ビシー卅一日同盟】フランス政府は卅一日午後ラバール首相司會のもとに閣議を開催、フランス民軍の組織を決定した、フランス民軍は現在の在郷軍人聯盟を主體とし、さらに勞働者約三萬を志願制度によつて募集するが、民軍の建設と同時にフランス憲兵隊の組織にも大改革が加へられた、民軍組織に關するフランス政府公報要旨左の通り

フランス民軍はフランスの政治社會經濟並びに精神的再建に參加せんとするあらゆるフランス人によつて組織される、民軍には志願制度により嚴重な檢査によつて精神的、肉體的に合格したもののみ採用されるであらう、民軍は國家を防衛し、フランスの秩序維持に當ることを擧げなければならぬ、民軍は政治的團體で宣傳ならびに經濟、社會、文化各方面の事業に携はる

なほラバール首相は同日右民軍司令官としてフランス在郷軍人會保安部長ジヨゼフ・タルナール氏を任命した

團結微動だにせず
伍堂氏の質問に首相答辯
貴族院本會議

【東京電話】一日の貴族院本會議は午前十時十八分開會、日程に入り、嶋田海相戰局說明のため發言し、別項の如くレンネル島沖海戰の戰況につき詳細に報告、特にこの海戰における壯烈な戰果と航空部隊長機の體當り自爆の實況を說明すれば滿場の感激を呼んだ、この時間化した議場に緊張敏感な氣を漲らせた、海相降壇するや松平議長は直ちに今回の大戰果に對し感謝決議をもつて現地最高指揮官に對し感謝ならびに激勵決議文を贈る旨を提議し滿場一致これを決定、次いで日程に入り施政演說に對する質問のため

伍堂卓雄氏（研究）一、大東亞戰爭に勝ち拔くことは聖戰完遂の絶對的要件である、これに對する政府の確固たる決意を伺ひたい、敵側の宣傳を粉碎すべく世界戰況をさらに一層啓蒙詳細に國民に知らすべきである

一、現下の重大時局に際し學生々徒に對し時局を眞に認識して學業に勵ましめるべきであり、如何なる見地から學徒を指導育成すべきであるか、文相の所見如何

一、政府は戰力增強のため產業行政の一元化を圖るとゝもに吏道の刷新を期してゐるがこれが具體的刷新の斷行方針如何

一、戰時行政特例法案を提出したが政府の英斷には贊成である、これにより官廳割據の弊は一應除去されるが機構よりは人の運營によつてその效果を期し得られるのであつて、その點に關する首相の所信を承りたい、また戰時職權特例は時宜に適したものであるが遲きに過ぎる嫌ひがある、重點產業の運營に對し今後さらに一段の施策を必要とすると考へるが政府の對策如何

一、科學技術の總動員體制は出來たが、これが實際の運營は未だ緒につかない、今日創意、工夫努力を最高度に發揮し、わが國科學技術の劃期的發展を圖るのが急務であるが政府は如何にしてこれを運營せんとするか

一、生產增强に對し熟練工のもつ役割は非常に大きい、生產低下の一原因は勞務の缺の問題、すなはち熟練工の不足にある、前線にある熟練工を生產部面に復歸せしめる意思はないか、陸相の所見如何

一、現在の如き制約された條件のもとにあつては學校を出たばかりの技術者では到底生產增强は期し得られない、今回の學制改革によつてもこれが直ちに生產技術者の增加に寄與するとは考へられない、政府は技術者養成に對し如何なる施策を行ふか

一、今日の統制方式は個人の創意を低下せしめてゐるのではないかと、國家の統制と個人の創意は完全に融合統一していなければならない、かゝる現下の情勢を生產增强に如何にして具現するか

一、產業における生產能率は民營の方が國營より遙かに高度である、政府は今日產業國營傾向を如何に考へるか

東條首相 一、米英はわが國內の團結を破ることに汲々としてゐる、しかし今日のわが國家體制のもとにおいては米英の乘ずる隙が全然ないことを確信してゐる、盟邦諸國はもとより中立國も皆國に對し絶大なる信賴を寄せてゐる、政府は今後も言論指導に充分留意するがその反面國內結束を亂す言動に對しては斷乎たる措置に出る覺悟である

一、吏道刷新は極めて重要である、わたくしは自ら陣頭に立つて來たが未だその成果は充分と申すわけにはゆかぬ、官吏は一人一人が天皇陛下の赤子として本分を盡すべきである、官界一體となつてこれに挺身したい、大東亞戰爭を勝ち拔くためめの決定的要素は戰力重要物資の豐富充足にあるのに鑑み、これが調整運營は戰時行政職權特例により實行を期してゐる、この實施に當つては要は人にあることに思ひを致し特にこの點留意したい、官界においては各省密接に連絡、民間有能の士を大いに簡拔してゆきたい、また輸送の點も今後徹底した措置を講じたい

一、重要產業の運營に當つては政府は產業陣の盛り上る創意を充分尊重する建前であり、この方法で戰力增强は充分期し得られると考へてゐる、從つて重要產業の國營といふことについては目下なんら考へてゐない

一、第一線においても特殊の技術を必要とするが內地產業における熟練工、技術者の重要性もまた大なるものがあるので軍はこの間の調整に遺憾なきを期してゐる、將來においてもこの問題につき出來るだけの考慮を拂ふつもりである

一、學生の士氣昂揚については充分なる對策を講じたい、わたくしは學生は純眞だと考へる、一部には兎角の者もあるが、これはごくわずかである、しかし同年配の國民は今第一線にあり祖國に身を捧げてゐる、こゝに思ひを致せば學生たりとも一人殘らず奮起しなければならない、しかも學生はわが民族的發展の上から見れば重大なる使命を有するのであり政府の今回の學制改革もこの點より立案した、今後一層學生の奮起を要望するとともに政府も極力これが達成に努めたい

ついで湯澤內相、岩村法相、橋田文相から簡單かつ要を得た答辯があつて

岸商相 戰時經濟の要諦

開發事業など協議
土地改良課長打合會

總督府農林局では本島の食糧增產の前提條件としての土地改良、農地開發事業を全面的に擴充すべく各道土地改良課長を招集して事務打合會を開催、第一日の卅一日は京城府民館中講堂において主として朝鮮農地開發營團に關する事項および昨年の旱害對策、臨時應急事業の遂行狀況について懇談を遂げるところあつたが、第二日の一日は午前九時より本府第一會議室において續行

一、昭和十八年度に施行する土地改良事業 二、土地改良事業用資材 三、その他の各事項につき打合せを行つた、打合事項の細目次の通り

一、朝鮮農地開發營團の運營ならびに農地開發事業の施行
二、昭和十八年度において施行する土地改良事業
三、道知事所管土地改良事業の助成
四、畑地開墾事業助成計畫
五、シヤベル、スコツプの配給統制要綱變更
六、土地改良關係地方費支辨職員の補助
七、行政簡素化實施による善後措置
八、水原高等農林學校農業土木科設置

井上技術員總裁

國家の緊急問題たる科學技術の振興局面に對處して技術院としては機構の統合を企圖してその運用に充分留意し、この種機關が單なる論議機關に陷するの弊を是正してゆきたい、技術院當局の問題としては航空機性能の向上、重要資材の研究、應用、工業化、生產企畫の統一による生產增強への寄與について措置を講じてゐる

近く京城に電熱線工場
太田政助氏談

【釜山電話】朝鮮最初の電熱線工場設置準備のため東上中であつた朝鮮バーカーライジング社長太田政助氏は一日釜山着『あかつき』で歸城したが車中で次の如く語つた

電熱線の原料は從來ニツケルと銅であつたが時局下ニツケルと銅は軍需產業へ振り向けねばならぬ重要資源であるから今度京城に新設する電熱線工場はその何れも用ひず鐵とクローム・アルミニユームを合金とするもので東京赤羽電熱線工場で試作したところその性能ならびに耐久性もニツケル以上の良好成績を得たので資本金三百萬圓の會社を設立すべく申請したところ近く認可あり次第創立に着手する豫定であるが、この代用合金は電熱線だけでなく航空機の部品用に用ひてもニツケル以上の優秀性は期待してよいと思つてゐる

衆議院本會議

かくて十一時五十三分散會

【東京電話】東條首相の登院を迎へて一日の衆議院は午後一時から本會議を開き、貴族院同樣まづ嶋田海相からレンネル島沖海戰の戰況說明に滿場を沸き立たせ、ついで一般質問に入り山崎達之輔氏（翼賛）の質問演說に入つた

總督府辭令（廿九日附）

▲鐵道局技手三村重作▲同永田貢任鐵道局技師（七等）（各通）▲京畿道警部補神出庄太郎任道理事官（七等）命京畿道在勤

總督府辭令（一月卅日附）

▲咸北道警部金城晃東任道事務官（七等）咸北道在勤を命す▲京畿道警部伊藤勝任道警視（八等）京畿道在勤を命す▲京畿道技師三村重作▲同永田貢▲（京畿道）道理事官江見正之▲（同）道警視吉本不二▲（同）

林柏生氏歸還

【南京卅一日同盟】國府宣傳部長林柏生氏は廿六日當地訪問以來參戰の意義闡明ならびに戰時下民衆の士氣鼓舞に努めてゐたが卅一日午前九時空路南京に歸還した

消息

◇早田福藏氏（本府新法務局長）一日午後二時『あかつき』で入城着任
◇土師盛貞氏（前朝鮮放送協會長）一日入城朝鮮ホテル
◇石川道太郎氏（日窒鑛業北鮮鑛業所建設事務所長）一日新任挨拶のため來社
◇佐藤時彦氏（朝鮮水力常務）雲峰より一日歸城
◇井口秀吉氏（西松組監督役）滿洲へ出張中一日歸城

沖野岩三郎著
紀南太平記 第一卷
B6判四二〇頁 定價二圓 〒十二錢
木村正の會、井原矢之助と呼ぶ仁俠の士、劍を執れば天下無敵、常に木劍を腰に閑步す。矢之助死なば女ことに死に、劍豪の心を鋭くえぐる興味深き雄大の大衆讀物
奧川書房 東京神田區錦町一丁目十一番地

貯蓄報國
第一銀行

母乳をふやす
錠劑 ビオレバー
泌乳素ビタミンLと母體に不可缺の榮養素D・Eを多量に含有す
二圓 五圓五〇
大木合名會社

食慾不振 消化不良に
タカヂアスターゼ
登錄商標 三共
純良藥品
タカヂアスターゼは一般麥芽性ヂアスターゼとその組成を異にし澱粉糖化力の著しく大なることは勿論、麥芽、蛋白質、ペプトン脂肪、纎維素其他種類分解酵素等數種を含有し、食慾不振、消化不良、其他胃腸機能低下に適應す。
（錠）30錠 100錠
（末）14瓦 28瓦
三共株式會社 東京・室町

痔疾に
小松痔退膏
早期治療の實行
痔疾を治す要諦は早く手當する事です。即ち寒さで增惡しない前に本劑で充分手當する事が豫防を兼ねた治療法となります。
內痔核・外痔核・痒痔・肛門病・脫肛・裂痔・痔瘻
小松痔退坐劑（挿入劑）
小松痔快丸（內服劑）
右三者を併用すれば凡ゆる痔疾の治療は可能でまた治癒も理想的となります
各價壹圓より

城寶が自信をもつて贈ることの魅力！
城宝樂劇隊
第一部 歌謠劇 江口一樂…演出
『明暗』2景
第二部 新喜劇 江口一樂…演出
青春二人街道 7景
第三部 グランドショウ 演出
戰爭と音樂 20景
一、戰線篇（月と兵隊）
二、銃後篇
三、戰線と銃後（時局ポスター合唱）（希望音樂會）
三日ヨリ五日間 晝夜連續 興行
入替ナシ 映畫ト同ジ
京城寶塚劇場

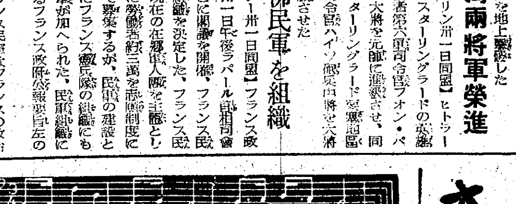

オリヂナル クリーム
衞生ロ錠
カオール
口中・喉よりくる病を防ぎ
殺菌劑
精神を爽快にする
株式會社 安藤井筒堂藥品部 東京・日本橋

空中雷撃の大勝利

全半島民よ、鍮器献納に擧れ

レンネル大戦果に　松本海軍大佐談

【戦艦二隻及び巡洋艦三隻撃沈、戦艦一隻中破、大型巡洋艦一隻中破——】決戦完勝を決定する鉄桶一撃に又もや贈られた大戦果が一日午前大本營から發表された、無敵皇軍萬歳、折から開會中の決戦議會では嶋田海相が直ちに大戦果を説明、萬雷の拍手を浴びたが、同時にわが方自爆七機、未歸還三機の尊い犠牲に對して敬虔な黙祷を捧げたのである、米鬼を葬れ、太平洋に出て來る艦船は一隻も逃がさず撃滅するのだ、その意氣その氣魄を京城海軍武官府松本大佐に覗せば武市少佐と西南太平洋圏の戦略地圖を擴げてゐた大佐は『おい僕たちも頑張るんだぜ』と次の如く語つた【写眞＝戦略地圖に見入る松本大佐(右)と武市少佐】

よくやつた、これで敵米英が必死となつてデマ宣傳をやつてゐることが根柢からくつがへされたわけだ、今回の

レンネル島沖 海戦は作戦上から見るとマライ沖海戦以來の大戦果だ、わが方の損害が極小限度に止まつてゐるのに反し、敵米艦は殆ど潰滅だ、空中雷撃による攻撃の絶對勝利だ、今回もわが少年航空兵が勇猛果敢な攻撃を敵艦隊に浴びせたに違ひない、先ほどの第三次ソロモン海戦及びルンガ沖海戦において生き殘つた敵側の艦隊はこれで殆ど全滅したといつてもよからう、かの

マライ沖海戦 におけるプリンス・オブ・ウエルスやレパルスも實にわが航空部隊の雷撃により轟沈したものであつたが、今回わが方は僅か十機の犠牲によつて戦艦二隻、巡洋艦四隻の大部隊の艦隊をやつつけることができたわけである、敵側ではデマ宣傳に躍起となつてゐるが、いざ蓋をあけてみるとこの通りだ、これによつて敵側に與へる精神的打撃も大きいことと信ずる、殊に

わが攻撃隊の 指揮官機は熾烈なる敵の防禦砲火を冒して敵の戦艦に對し体當り攻撃を行ひ、完全に發射した直後故障のため着艦歸還不可能と見るや直らにその艦艇めがけて突撃自爆を遂げ自ら發射した魚雷に加へて撃沈の實を擧げたのである、これでこそ日本海軍は絶對に強いのだ、敵側に果してこの眞似事でも出來るであらうか、そこでだ、私は帝國海軍の一人として

銃後半島民衆 に希望したいことがある、この空中雷撃に必要な魚雷はいふまでもなく眞鍮や銅で出來るものだ、幸に半島人家庭にはこれらの器具が澤山ある、この死藏されたものをすべて献納して敵艦撃沈の役に立ててほしい、假に半島二千四百萬の人々が五人一世帶として一世帶三百匁宛の眞鍮や銅を献納したとしても總計五千トンの

どえらい數に より、これで數萬本の魚雷ができるわけだ、従來のやうに廢品回収なんて消極的献納運動でなく、進んで魚雷を造らうといふ自覺の下にどしどし献納して無敵海軍のこの大戦果に協力して貰ひたい

この戰果、この元氣

東條さん登院　決戰議會、意氣軒昂

【東京電話】今議會での一つの大きな淋しさ『首相のゐない時間』も颯爽たる東條首相の登院によつて解消し一日の貴衆兩院は意氣とみに上つて文字通り決戰議會の名に相應しい、この朝東條さんは貴族院本會議に列席、嶋田海相よりの『ソロモン方面での敵戰艦二隻巡洋艦三隻撃沈』との最新ニュースの華かしい戰況報告には一々滿足氣にうなづき、ついで伍堂卓雄氏の質問演説を熱心に聞き入り、時折り答辯のための走り書きをする、伍堂氏降壇すれば首相は、やをら立上つて

「戰況を出來るだけ銃後國民に詳しく發表されたいとのことであるが、日本ほど詳しく發表する國はない、わが大本營發表ほど正確無比なものはない、發表出來ないものは戰略上の理由によるものであります、また政府が發表した方針は着々と具現されてゐる」

と伍堂氏の問に對つて堂々答へ、また思想戰について

「わが國が負けるとは毛頭考へられないが、負ける場合は二つある、それは第一に陸海軍がやつつけられる時で敗戰となるが、陸海軍兩方が英米に負けるとは思ひもよらぬ、第二には國内の足並の揃はぬ時である、國民一致結束しない時は敗戰となる、戰爭指導や國内の結束を亂すものに對しては毫も假借するところなく如何なる高官に對しても容赦致しません」

と確固たる信念の程を闡明し、さては學生問題について文相のすべき答辯まで代つて答辯する元氣さ、卒熟となつた首相席に熱を擧げ病氣以前に變らぬ旺盛な意氣を示して我らが東條さんはよく戰ふなるとの感銘を深めた、次いで東條首相は午後の衆議院本會議で山崎達之輔氏の質問に立つて午前と同樣の元氣さを示したが、決戰議會は東條さんの登院によつていよいよ意氣軒昂たるものがある

宛名は明瞭　包装も完全に

けふから郵便物愛護強調週間

戰時下、圓滑な遞送を期すために先づ一般民衆の郵便物に對する關心をより一層高めなくてはならないと遞信局では一日から一週間全鮮各郵便局を總動員して『郵便物愛護強調週間』を設け郵便物取扱ひ方について一般の積極的な協力を要望してゐるが、これには先づ小包、書留の包装を完全にして宛先、差出人の住所氏名を明瞭確實に記載することが最も肝要であると、週間の初日に當つて桝田京城中央郵便局長は次のやうに語つた

◇……念には念を入れてといふことが郵便物愛護上一番必要です、毎日本局扱ひの小包件數は千五百件位ありますが、この中一割は包装不完全のため破損して正當に宛名先に届かないのです、この殆んどが包装に薄弱なボール箱を使用したり包装紙の不備のためによるもので包装には少々料金をかけても木箱のやうな頑丈な物を使用することが最も安全です、二重より三重といふ工合に念を入れて犯罪防止の上からもこの不完全な包装は愼しみませう

◇……書留を平氣で街のポストに投ずる人がゐますがこれは危險です、必ず局のポストに投函することです、毎日局扱ひの普通郵便物は十五萬通ほどありますがこの中で千通は住所の不明瞭と創氏改名により門標と宛名と相違するために配達出來ないのです、宛名先は番地まで明確に書き、自己流の崩し字は絶對禁物です

◇……封筒の糊づけも注意して出し、第三種郵便の新聞、雜誌を送るときは強質な帯封を使はねば遞送中に切れるのがあります、切手の貼り方も切手だけの糊ではなく再度糊を塗ければこれに越したことはない

◇……滿洲國宛の郵便物の中で違反となる二重封筒は最近減少して來ます、封筒でも廢物利用の意味で弱い紙で作つて使用する人がゐるが、廢物利用も結構ながらこれは破損する恐れがある

◇……このやうな點に一般が深い關心を持つて協力して戴ければ郵便事故も一掃される譯です、本局ではこの週間中特に窓口の係員を督勵して各種郵便物取扱ひ方について親切に指導させるとともに『通信探問』を一般に出して郵便物の宛名、面讀の樣式を親しく聽取して、一段と郵便物愛護に一般の協力を求めたいと思つてゐます

空の防人に五千圓

率先本社から慰問金

不斷の警戒と不眠の勤務を要求される半島防空監視隊員の勞苦を慰めるための慰問金募集に際して本社では一日五千圓を寄贈空の防衛戰士慰問金の一部に加へた

◎御盾　山岡荘八氏作　無敵日本海軍に取材した殉國至誠の名小説　キングに連載中、二月號から評判、お早く書店へ(五十錢)

思ひは同じ監視隊へ……

献金部隊早くも本社に殺到

『片翼たりとも敵機を入れじ』と鐵石の決意も固く吹きさらされた監視哨に夥しき敵機を睨んで日夜を分たず空の防衛に敢鬪するわが半島の防空監視隊員に温かい感謝の値徳を差むけて、その勞苦を感謝激勵する目的の下に朝鮮新聞社では朝鮮防空協會と共同主催の下に一日から三月末日までの二ケ月間に亘り防空監視隊員慰問金募集を開始したが、本社には去月卅日飛行士宮原勝平氏が二百圓を寄託して初名乗りを上げたのを皮切りとして、一日には早くも本社に献金部隊が詰かけた——

募集受付開始の一日午前、京城御成町一七酒香栗さんは『僅かですがこれがいまの私にはせい一ぱいの力です』と眞心を當面に現して十圓を本社玄關口に投げこみ、また京城國民學校高等科一年生松山信子さんは『お小遣ひを使はずに持つて來ました』と小さな手から五圓を差出すなど、早くも繰りなされる献金美話は大口献金の中にあつて白百合のやうな香りを放つてゐる

◇……防空監視隊員感謝慰問金募集受付を開始した一日、本紙連載の『空の防人訪問記』や去月卅日の中繼放送における丹下警務局長の熱血に感激、朝鮮興行聯合會員を代表して間島組吉氏が總務局に丹下警務局長を訪問『少しですが防空監視隊員の慰問金の一部にして下さい』と金一千圓をさし出し會員一同に代つて次の如く語つた

防空監視隊員の勞苦は今更申すまでもないですが、新聞や一昨晩の警務局長の談話、子供達の劇を聞いて我々一同は新しい感激の念に打たれ今朝會員一同が申し合せて自分達の氣持を少しで贈り慰問のしるしにしたいと即座に一決して持參したわけです

時計の修理は材木へ

供出へ固き誓ひ

京畿道で棉作技術員打合會

今年度の棉花供出目標二千百萬斤を突破、自給道としての第一位成績を收めた京畿道では一日午前九時半から第一會議室において高知事、松本産業部長以下各關係課長列席のもとに管下各郡の棉作技術員および國付會社代表ら凡そ卅五名を集めて棉作技術員打合會を開催、高知事より益々棉花供出の實を時局下の總力運動として振起し、また人的資源の豊富な本道においてはより一層今後の成果を期待するとの一同を激勵、終つて同十一時半高知事以下全員朝鮮神宮に參拜、祭儀場において「棉花供出二千百萬斤突破報告祭」を執行、さらに棉花供出への誓ひを新たにした【寫眞＝神宮大前における棉作技術員の參拜】

水原高農に農業土木科を新設

總督府では土地改良事業の進展に伴ひますます必要とされる農業土木技術者を養成するため四月の新年度より水原高等農林學校に農業土木科を新設することに決定した、新學年においてはとりあへず修業年限は三年として新學年においてはとりあへず生徒廿五名を募集する豫定である

聯盟の聖地參拜團出發

半島二千四百萬民の指導錬成にあたる十三道總聯役職員に『魂の鍛成』を附加して決戰半島の皇民化運動に一段の拍車をかけようと國總朝鮮聯盟主催の聖地參拜團一行總務部長以下廿七名は一日午前十一時十分京城驛發出發した一行は三日門司を振出しに宮崎神宮、高千穂參拜(三日)鹿兒島(四日)大阪(五日)橿原神宮、伊勢神宮參拜、二見浦(七日)を經て八日から四日間東京に滯在、宮城遥拜、明治神宮、靖國神社、高麗神社參拜、聯盟本部見學、市内見物ののち十二日東京發歸途における山崎の模範農村を視察、名古屋を經て十五日歸城する【寫眞＝國民總力朝鮮聯盟主催聖地參拜團の一行】

氣を吐く忠南海苔

【大田電話】今年の忠南海苔は十二月初旬の第一回檢査から一月上旬の第三回檢査にかけて既に八萬束が市場に積み出された、前年同期の五萬九千七百六十四束に比べて約二萬束の増加で、この調子なら今年の目標十九萬束を遥かに突破し……しい躍進が行はれてゐる

お知らせ　從來夕刊第二面は記事十段中社會記事は六段でしたが、二日附より更に二段を加へ八段として各種記事を網羅報道することになりました

美味滋養　精力強進　成蔘精茶

古い歴史　新しい製品　スワン萬年筆　大阪市東區唐物町一　株式會社　西村福松商店

農業も決戰の第一線

我等の職場へ(完)　京城農業の巻

……の土地改良を行ふのだ、戰果對策を講ずる、馬蹄も作る、さうして決戰感激に應へるのだ

☆……トンカンく力強い槌の響が冬の大氣を慄はせてゐる、こゝは京城農業學校の蹄鐵實習——蹄鐵を振り上げ打ち下す若き腕の逞しさよ

☆……かくして、金床の上の熱赤な鐵は、忽ち打ち伸ばされて馬蹄になつてゆくそして直ちに馬の蹄へ——

☆……この學校では直ちに戰線に役立つ技師の特殊技術や土地改良の對策等を正科にとり入れて、征戰農耕の錬成だ、米と自家だけの農學校は既にソロモン海戰以前の思想だ、農業も決戰の第一線……若き農業隊は張切つてゐる【寫眞＝京城農業學校の裝蹄實習】

岡部□策氏(前□場長)一日午前七時半心臓麻痺で死去、享年五十九、二日午後五時から若草町本願寺で告別式執行

けふの市況(一日)

株式　區々　滿業は續騰

前場　帝國海軍はレンネル島沖海戰において敵有力艦隊に一大打撃を與へ赫々たる戰果を擧げ立會に先立ち休日前に引續いて買氣さらに昂まり滿業、日鐵、昭和工、東洋工業、石原産業など將來膨脹性のある株式めがけて買物集中、全般的に堅調を示したが、立會中新東株の反動安氣配を眺めて買物控へ人氣に一服、相場も堅化氣味となつたが、重工業物は依然買妙味ありとされて實物人氣に支配されてゐた、なほ短期は新東八十七圓寄から五圓高を頭いて前日より約一圓乘方、新鐘七十七圓寄から六圓高へ下押し、三菱工新五十六圓高かみに低迷、高周波五十圓トビ高に浮動、たゞ朝新のみは逆日歩關係で廿二圓と強調を示した

後場　(下文へ)さすがに下値は突込み兼ねた振合ひで重工業を筆頭に概ね下支へ模樣となつた、一部の買方は人氣的に押したところは絶好の買場とされて週明け買ひ人氣強く、短期新東八十五圓六十錢新鐘七十六圓五十錢とそれぞれ變らず、朝新廿一圓五十錢と十錢安を示した

『實物』呆ける

休日前に引續いて軍工業物には安値ひの買物あり總じて底固い模樣で取り換へ物を除いたが、後半現物の轉化は勢ひ新株人氣を助長し呆け氣味となつた、主なる出來値左の如し

日立新七八、五▲マグネ五〇、二一三▲不二越新五一、四一二五▲片倉系四一、五▲東洋工業新六七、五▲日鐵新三五、七▲小林七〇、三▲西鮮新四三、七▲日本鋼管新四二、四

小林鑛業配當落ち　小林鑛業は今前場より配當落ちで立會で七十四三、八十錢搦みで商内が成立した、何分同株式は浮動株が極めて僅少であるばかりでなく、戰時の生産増強に呼應して目先買資が續々へられ、この増資が現實化すれば新株は一株二分一拂込配當が豫想される、一時は一分増配も噂されたがこれは時局柄實現困難といふほかない、もし増資が實現すれば内地同業株と對比すれば採算本位にみても未だまだ餘地があらう、いづれにしても八分配當は安泰であり弱氣は八十圓搦みを目標にしてゐるやうである、なほ近く川島屋の投資信託の投資銘柄に加へられるだらうとの噂もあつて地株としては最も好材料含みの形である

公社債株式賣買　朝取一般取引員　昭和證券株式會社　京城府明治町

お肌の護りに一家に一瓶　專賣特許のホルモン化粧水　薬用クラブ乳液

株式(一日)

朝取短期

銘柄	前寄	引	高	安	後寄	引
朝新	[illegible]	[illegible]	[illegible]	[illegible]	[illegible]	[illegible]
大新	[illegible]	[illegible]	[illegible]	[illegible]	[illegible]	[illegible]
東新	[illegible]	[illegible]	[illegible]	[illegible]	[illegible]	[illegible]
鐘紡	[illegible]	[illegible]	[illegible]	[illegible]	[illegible]	[illegible]
同新	[illegible]	[illegible]	[illegible]	[illegible]	[illegible]	[illegible]
製鍊	[illegible]	[illegible]	[illegible]	[illegible]	[illegible]	[illegible]
高周波	[illegible]	[illegible]	[illegible]	[illegible]	[illegible]	[illegible]
三重工	[illegible]	[illegible]	[illegible]	[illegible]	[illegible]	[illegible]
三重新	[illegible]	[illegible]	[illegible]	[illegible]	[illegible]	[illegible]
滿業	[illegible]	[illegible]	[illegible]	[illegible]	[illegible]	[illegible]
岩村	[illegible]	[illegible]	[illegible]	[illegible]	[illegible]	[illegible]

前場大引　一〇・四〇分

朝取算定と日歩

銘柄	算定	日歩	代引
朝新	[illegible]	[illegible]	[illegible]
東新	[illegible]	[illegible]	[illegible]
滿業	[illegible]	[illegible]	[illegible]
鐘紡	[illegible]	[illegible]	[illegible]
同新	[illegible]	[illegible]	[illegible]
高周波	[illegible]	[illegible]	[illegible]

短期　[illegible]枚　累計　[illegible]枚

大株短期

銘柄	前寄	引	高	安	後寄	引
大新	[illegible]	[illegible]	[illegible]	[illegible]	[illegible]	[illegible]
鐘新	[illegible]	[illegible]	[illegible]	[illegible]	[illegible]	[illegible]
鐘紡	[illegible]	[illegible]	[illegible]	[illegible]	[illegible]	[illegible]
東紡	[illegible]	[illegible]	[illegible]	[illegible]	[illegible]	[illegible]
日石	[illegible]	[illegible]	[illegible]	[illegible]	[illegible]	[illegible]
日立	[illegible]	[illegible]	[illegible]	[illegible]	[illegible]	[illegible]
東新	[illegible]	[illegible]	[illegible]	[illegible]	[illegible]	[illegible]
帝人新	[illegible]	[illegible]	[illegible]	[illegible]	[illegible]	[illegible]
郵船	[illegible]	[illegible]	[illegible]	[illegible]	[illegible]	[illegible]
商船	[illegible]	[illegible]	[illegible]	[illegible]	[illegible]	[illegible]
三菱工	[illegible]	[illegible]	[illegible]	[illegible]	[illegible]	[illegible]
神戸鋼	[illegible]	[illegible]	[illegible]	[illegible]	[illegible]	[illegible]

銘柄	一節	二節	三節	引
新郵船 前	[illegible]	[illegible]	[illegible]	[illegible]
新郵船 後	[illegible]	[illegible]	[illegible]	[illegible]
チッソ 前	[illegible]	[illegible]	[illegible]	[illegible]
チッソ 後	[illegible]	[illegible]	[illegible]	[illegible]
新日紡 前	[illegible]	[illegible]	[illegible]	[illegible]
新日紡 後	[illegible]	[illegible]	[illegible]	[illegible]
帝人 前	[illegible]	[illegible]	[illegible]	[illegible]
帝人 後	[illegible]	[illegible]	[illegible]	[illegible]
滿業 前	[illegible]	[illegible]	[illegible]	[illegible]
滿業 後	[illegible]	[illegible]	[illegible]	[illegible]
鋼管 前	[illegible]	[illegible]	[illegible]	[illegible]
鋼管 後	[illegible]	[illegible]	[illegible]	[illegible]
日鐵 前	[illegible]	[illegible]	[illegible]	[illegible]
日鐵 後	[illegible]	[illegible]	[illegible]	[illegible]

東株短期

	前	後
日糖	[illegible]	[illegible]

前場大引　一〇・四〇分

東株長期(第一部)

銘柄	前寄	引	高	安	後寄
東新	[illegible]	[illegible]	[illegible]	[illegible]	[illegible]
郵船新	[illegible]	[illegible]	[illegible]	[illegible]	[illegible]
三重	[illegible]	[illegible]	[illegible]	[illegible]	[illegible]
鐘新	[illegible]	[illegible]	[illegible]	[illegible]	[illegible]
帝人新	[illegible]	[illegible]	[illegible]	[illegible]	[illegible]
日立	[illegible]	[illegible]	[illegible]	[illegible]	[illegible]
大新	[illegible]	[illegible]	[illegible]	[illegible]	[illegible]
鋼管	[illegible]	[illegible]	[illegible]	[illegible]	[illegible]
日石	[illegible]	[illegible]	[illegible]	[illegible]	[illegible]

(第二部)

銘柄	寄	中	引
滿鐵 前	[illegible]	[illegible]	[illegible]
滿鐵 後	[illegible]	[illegible]	[illegible]
郵船 前	[illegible]	[illegible]	[illegible]
郵船 後	[illegible]	[illegible]	[illegible]
北炭 前	[illegible]	[illegible]	[illegible]
北炭 後	[illegible]	[illegible]	[illegible]
鐘紡 前	[illegible]	[illegible]	[illegible]
鐘紡 後	[illegible]	[illegible]	[illegible]
洋レ 前	[illegible]	[illegible]	[illegible]
新 後	[illegible]	[illegible]	[illegible]
小倉 前	[illegible]	[illegible]	[illegible]
小倉 後	[illegible]	[illegible]	[illegible]
麦酒 前	[illegible]	[illegible]	[illegible]
新 後	[illegible]	[illegible]	[illegible]
塩水 前	[illegible]	[illegible]	[illegible]
塩水 後	[illegible]	[illegible]	[illegible]
日鐵 前	[illegible]	[illegible]	[illegible]
日鐵 後	[illegible]	[illegible]	[illegible]
滿業 前	[illegible]	[illegible]	[illegible]
滿業 後	[illegible]	[illegible]	[illegible]

前場大引　一〇・四〇分

東株長期

銘柄	前場	後場
高周波	[illegible]	[illegible]

東株短期喰合

銘柄	賣	買	取組高
東新	[illegible]	[illegible]	[illegible]
鐘新	[illegible]	[illegible]	[illegible]

大株短期喰合

銘柄	賣	買	取組高
東新	[illegible]	[illegible]	[illegible]
鐘新	[illegible]	[illegible]	[illegible]

横濱生糸

	一節寄	二節引
前場 當限	[illegible]	[illegible]
前場 先限	[illegible]	[illegible]
後場 當限	[illegible]	[illegible]
後場 先限	[illegible]	[illegible]

鮮銀券發行高(卅日)　[illegible]

現株仲値(一日十一時調)

銘柄	仲値
◇内地株	
新鐘紡	[illegible]
東紡	[illegible]
同新	[illegible]
日清紡	[illegible]
日鐵新	[illegible]
◇人絹株	
旭ベ	[illegible]
同株	[illegible]
日本レ	[illegible]
同新	[illegible]
東洋人	[illegible]
同新	[illegible]
日毛新	[illegible]
[illegible]	[illegible]
北海炭	[illegible]
昭和鑛	[illegible]
石原産	[illegible]
新潟鐵	[illegible]
北海油	[illegible]
旭石油	[illegible]
同新	[illegible]
[illegible]	[illegible]
◇重工業	
大同鋼	[illegible]
同新	[illegible]
小倉鋼	[illegible]
同新	[illegible]
ニッケ	[illegible]
新興鋼	[illegible]
和鋼	[illegible]
日立新	[illegible]
日鋼金	[illegible]
同新	[illegible]
石井	[illegible]
同新	[illegible]
[illegible]	[illegible]
昭和飛	[illegible]
ディゼ	[illegible]
同新	[illegible]
東洋ベ	[illegible]
日ビス	[illegible]
◇船舶	
[illegible]	[illegible]
同新	[illegible]
水電	[illegible]
◇電氣瓦斯	
關東電	[illegible]
同新	[illegible]
關西電	[illegible]
[illegible]	[illegible]
王子紙	[illegible]
同新	[illegible]
日本紙	[illegible]
[illegible]	[illegible]

發展的資源株……石原産業
戰力増強のための生産強化方針が確立、石炭などの増産に拍車をかくことに決定したことは周知の通りで、[illegible]
株價七十圓五十錢(十二圓五十錢拂込)配當八分
資本金　京城府東本町　電話本局八、三五一番
野村證券株式會社京城支店

京日特選　高段者勝抜戰

第五回(圖は前局5五飛迄)

左香落　七段　△建部和歌夫
五段　▲市川一郎

持時間各六時間　消費時間　▲一六、四八分　△二三、三三分

▲2四歩　△同歩　▲2二歩　△6六銀打　▲6七金　△同桂　△5七歩　▲5九金ヒク

木村名人講評

下手二二歩は前局七七角からの保歩で狙ひ得た一策になる實戰的手筋である。上手五六銀は此の一手。他の順では桂損の惧れで苦戰を免れ難い。五七歩の嚴重な香損の代償は得てある。

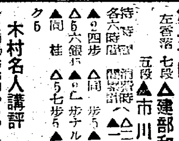

▲市川氏　歩

後三國志

出師の卷【65】(吉川英治作)(矢野橋村繪)

蜀呉修交(三)

……、孔明は、張温に向つて、

『先帝の遺詔を戴された君も、近ごろ寶位に即かれ、陰ながら呉王の徳を深くお慕ひ遊ばされてなる。どうか御歸國の上は、呉王に奏して、わが蜀と長久の好誼をむすび、共に魏をうつて、共榮の歡びを頒たん日の近きに來るやうに、あなたも切におすゝめ下さるやう、協力のほど、かくの如くお願ひ申しあげる』

と、あくまで辭を低く、禮を篤く、繰返していつた。

『ウむ。……まあ、どういふ事になるか』

張温は眼を斜にして、さういふ孔明を見やりながら、わざとほかへ話を反らしては、大人を氣どつて傲慢な笑ひ方をしてゐた。

いよいよ歸る日となると、朝廷からは夥しい金帛が贈られ、孔明以下、文武百官もみな城外へ餞別された。

張温はほくほく顔だつた。そして孔明の邸宅における最後の晩餐會にのぞんだ。ところが、酒宴の中へ、ひとりの壮漢がづかづか入つて來て、

『やあ、孔明先生、明日はお歸りださうですな。どうでしたか、あなたの對蜀觀察は……。まあ一杯いたゞきませうか』

と、主賓の近くに坐して、いきなり手を出した。

張温は自分の觀察を傷つけられたやうに、不快な顔をして、主の孔明にむかひ、

『何者です、彼は』

と、たづねた。

孔明が答へて、『益州の學士で秦宓、字は子勅です』と紹介すると張温はあざ笑つて、

『學士か。いや、どうも近頃の若い學士では』

すると秦宓は、色を正して、きつと張温に眼を向けた。

『若いと仰せられたが、わが蜀の國では三尺の童子もみな學ぶの風があります。故に年二十歳をこえれば、學問にかけてはもう立派な一人前のものを誰もそなへてをる』

『では、汝は、何を學んだ?』

『上は天文から下は地理にいたるまで、三教九流、諸子百家、古今の興廢、聖賢の書、およそ眼を曝さないものはない』

と秦宓は敢て大言を放つた後で

『一呉の國では、いつたい何歳になつたら學士として世間に通るのですか。六十、七十になつてから、やつと學問らしいものを身に持つても、それでは世に貢獻する年月は、幾らもないではありませんか』

と反問した。

せつかく御機嫌の良かつた張温は、面を逆さに撫でられたやうな顔をした。そして小憎い青二才、と思つたか、或は自己の學問を誇らうとしたのか、

『然らば、試みに問ふが』

と、天文、地理、經書、史書、兵法などに亘つて次から次へと、難問を發した。

ところが、學士秦宓は、古今の例をひき、胸中の蘊奥を暗誦して、一々それに答へること滔々として、いさゝかの淀みもなく、聽く者をして凛々させるばかりだつた。

張温はまつたく酒もさめ果てた顔をして、

『蜀にはこんな秀才が何人もをるのかしら』

と、つひに口をつぐみ、また自ら恥ぢたものゝやうに、いつの間にか退席してしまつた。

孔明は徒に恥を負はせて蜀を去らしては、と大いに心配して別室にいざなひ、

『足下はすでに天下を安んじ、國家を經營する實際の器識に通じてをられるが、秦宓のごときはまだ學問を學問としか知らない若さで、いはゞ大人と子供のちがひですから、まあおゆるし下さい』

と、ふかく辭して慰めた。

張温も、『いや、若い者のこと、私も何とも思つてはをりませんよ』

と、機嫌を直した。そして次の日、歸國したが、そのとき又、鄧芝が同行した。

爾來、ふたゝび同盟として、蜀呉同盟は成立を見、程なく、蜀呉兩國間に正式の文書が取り換された。

女学生記
二日ヨリ四日マデ
夢多き乙女ごころ!! 誰にも言へない悶れない貴女方の乙女心を繊細な神經によつて醸し出す若き日の姿
高峰秀子　谷間小百合　戸川弓子　矢口陽子　御舟京子　加藤照子　英百合子　山田五十鈴

最後の偵察機
美しい友情を空高く結び護國の華と散る凄しい迫力と息吹きが映畫から出る
ジョルジュ・シャルリア　クレール・ドウ・ロレス　ピエル・ド・ギャンガン
女學生同時大公開
大陸劇場

●男性ホルモン　ユーステロン　錠劑　注射●

朝鮮映畫配給
獨ウファ超特作・外映二回提供　監督　ゲオルク・ヤコビ
美貌の敵

KORA TERRY
熱砂灼くアリジェーに、美貌双生兒の踊り子と天才音樂家を廻り、哀艶に彩る祖國愛と國際スパイ團の暗躍を描く防諜スリル繪巻!
新しい魅力　マリカ・レック　二役第一回主演
共演　ヨゼフ・ジイバー　ヴィル・クアドフリーグ　ヴキリイ・ドオム　ヘルバート・ヒュブナー
本日ヨリ獨占封切
京城劇場

青空交響樂
大映の新星朝雲照代! その彼女が歌つて踊つて奏きまくる、想つたゞけでも愉しいではありませんか
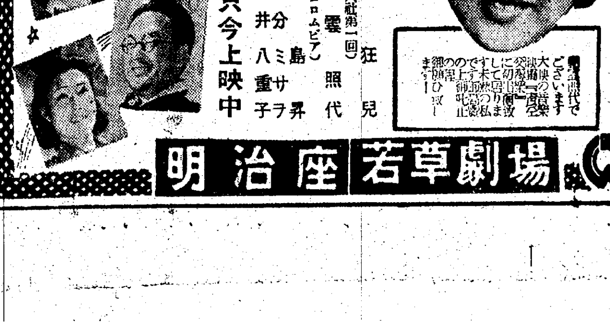
杉狂兒　朝雲照代(入社第一回)　霧島昇(コロムビア)　國分ミサヲ　雲井八重子
主題歌コロムビア
只今上映中
朝雲照代でございます
明治座　若草劇場